CamScanner

မာတိကာ		
စဉ်	အကြောင်းအရာ	စာမျက်နှာအမှတ်
၁	မြို့နယ်မြေပုံ	၃
၂	ကျေးရွာအုပ်စုမြေပုံနှင့် ကျေးရွာတည်နေရာ	၄
၃	အုပ်စုတွင်ပါဝင်သောကျေးရွာများစာရင်း	၅
၄	ကျေးရွာအခြေခံအချက်အလက်များ	၅ မှ ၈
၅	လူထုပူးပေါင်းပါဝင်သောလူမှုဆန်းစစ်ခြင်းနှင့်အကဲဖြတ်ခြင်းလုပ်ငန်းစဉ် (PSA)အကျဉ်းချုပ်ဇယား	၉ မှ ၁၀
၆	ကျေးရွာဖွံ့ဖြိုးရေးအစီအစဉ်အတွက်အသုံးပြုခဲ့သော PRA tools များနှင့်တစ်ခုချင်းစီ အတွက်သုံးသပ်ချက်များ	၁၁ မှ ၂၂
၇	ကော်မတီဝင်များရွေးချယ်ခြင်းနှင့်ကျေးရွာဖွံ့ဖြိုးရေးအစီအစဉ်ဆောင်ရွက်မှုမှတ်တမ်းဓါတ်ပုံများ	၂၂
၈	ကော်မတီဝင်များစာရင်း	၂၃
၉	ကျေးရွာအချက်အလက် (ပုံစံ-၁)	နောက်ဆက်တွဲ-က
၁၀	စီမံကိန်းစက်ဝန်းအချိန်ဇယား (ပုံစံ-၂)	နောက်ဆက်တွဲ-ခ
၁၁	ကျေးရွာဖွံ့ဖြိုးရေးဦးစားပေးအစီအစဉ် (ပုံစံ-၃)	နောက်ဆက်တွဲ-ဂ
၁၂	ကျေးရွာအုပ်စုစီမံကိန်းလုပ်ငန်းခွဲရွေးချယ်ခြင်း (ပုံစံ-၄)	နောက်ဆက်တွဲ-ဃ
၁၃	အစည်းအဝေးတက်ရောက်သူများစာရင်း (ပုံစံ-၁၂)	နောက်ဆက်တွဲ-င
၁၄	အစည်းအဝေးမှတ်တမ်းများ	နောက်ဆက်တွဲ-စ
၁၅	ကဏ္ဍအလိုက်ဦးစားပေးဖွံ့ဖြိုးရေးလုပ်ငန်းများ	နောက်ဆက်တွဲ-ဆ
၁၆	ကျေးရွာဖွံ့ဖြိုးရေးစီမံချက်အရည်အသွေးထိန်းချုပ်မှု (Checklist for VDP)	နောက်ဆက်တွဲ-ဇ

၁။ မြို့နယ်မြေပုံ

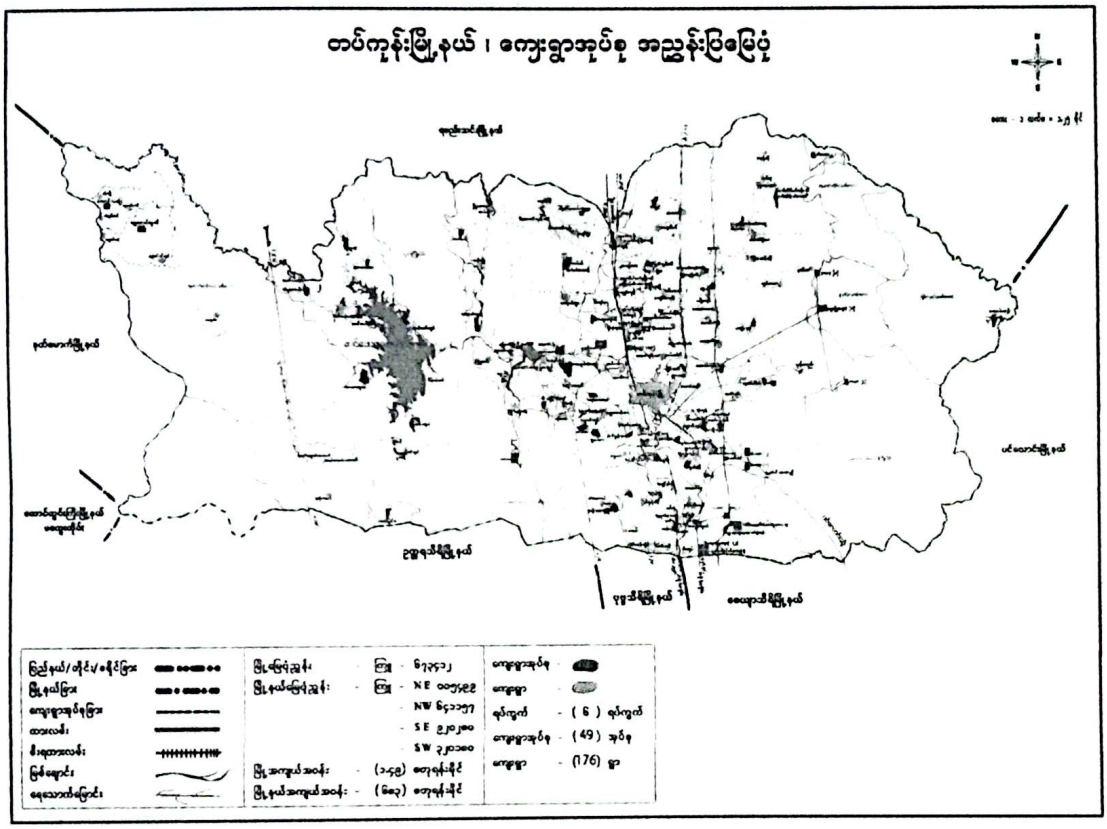

CamScanner

၂။ ကျေးရွာအုပ်စုမြေပုံနှင့် ကျေးရွာတည်နေရာ

ရွောက်ကုန်းကျေးရွာအုပ်စုတည်နေရာ အညွှန်းပြမြေပုံ



ရည်ညွှန်းချက်

ကျေးရွာအုပ်စုခြား

ကားလမ်း

မီးရထားလမ်း

လှည်းလမ်း

မြစ်ချောင်း

ရေသောက်မြောင်း

ကျေးလက်ကျန်းမာရေးဌာန

စာသင်ကျောင်း

ข้อความต่อไปนี้เป็นจริงหรือเท็จ ๑๐

๑	ปัญญาดีเลิศ	ปัญญาดีเลิศ	
๒	ปัญญาดีเลิศ	ปัญญาดีเลิศ	
๓	ปัญญาดีเลิศ	ปัญญาดีเลิศ	
๔	ปัญญาดีเลิศ	ปัญญาดีเลิศ	
๕	ปัญญาดีเลิศ	ปัญญาดีเลิศ	
๖	ปัญญาดีเลิศ	ปัญญาดีเลิศ	

ကြိုးစား:		ကြိုးစား:		ကြိုးစား:	
	ကြိုးစား:		ကြိုးစား:		ကြိုးစား:

(၁) အကျဉ်းအကြပ်ခံရသူများ

(ဂ) ငြိမ်းချမ်းရေးဆွေးနွေးပွဲတွင် ပါဝင်ဆွေးနွေးခွင့်ရှိသူများ ( ) ။

(ဃ) ငြိမ်းချမ်းရေးဆွေးနွေးပွဲတွင် ပါဝင်ဆွေးနွေးခွင့်မရှိသူများ ( ) ။

(င) ဖွဲ့စည်းပုံအခြေခံဥပဒေပုဒ်မ (၇) (၁) (ခ) (၂) ။

(၇) (၁) (ခ) (၂) ..... ။ ဘယ်သူ့ကို ရည်ညွှန်းသနည်း ? ဘာကြောင့် ဤသို့ ရည်ညွှန်းသနည်း ?

(ဆ) ဖွဲ့စည်းပုံအခြေခံဥပဒေပုဒ်မများတွင် ပါရှိသော ( ) ( ) ( ) ( ) ကို ရည်ညွှန်းသည်ဟု ဆိုသည်မှာ မည်သို့ဆိုလိုသနည်း ?

(၅) စာစီစာကုံးခေါင်းစဉ်များ

(၁) ဖွဲ့စည်းပုံအခြေခံဥပဒေ ပုဒ်မ (၄၃၆) (၁) (ခ) (၂) (ဂ) (၁) (ခ) (၂) (ဃ) (၁) (ခ) (၂) (ဃ) (၂

ပြည်ထောင်စုသမ္မတမြန်မာနိုင်ငံတော်အစိုးရ

စိုက်ပျိုးရေး၊ မွေးမြူရေးနှင့် ဆည်မြောင်းဝန်ကြီးဌာန

(ကျေးလက်ဒေသဖွံ့ဖြိုးတိုးတက်ရေးဦးစီးဌာန)

လူထုဗဟိုပြုစီမံကိန်း

National Community Driven Development Project

(NCDDP)



ကျေးရွာဖွံ့ဖြိုးရေးအစီအစဉ်

Village Development Plan (VDP)

တပ်ကုန်းမြို့နယ်

၂၀၁၈ ခုနှစ် ရွာက်ကုန်းအုပ်စု၊ သာယာအေးကျေးရွာ

• အခြား ————————— ( ) နာရီမိနစ်

(ဆ) တစ်နှစ်တာကိုဆိုလိုသောအဓိပ္ပာယ်ဘာလဲ -

(၁) ကျွန်တော်/ကျွန်မတွင်ရေကြည်ပြည့်ကဲ့သို့ သတ်မှတ်ထားသောအချိန်ရှိပါသလား? ရှိပါသ (✓) ရှိ
ပါသည် (✓) မသေချာ ( ) ၊ ပုတခင် ခုနှစ်တွင် လေမုန်တိုင်း တိုက်ခတ်ခြင်း။

(ခ) တောင်ကျွန်းတွင် ဒွဲ့ထည်းထားသော အဓွဲ့အစည်းများ

လူတုတ်ကြွယ်စီမံကိန်းတိုင်း ကျွန်တော်/ကျွန်မတွင် တောင်ကျွန်းဒွဲ့ပြုနေသောအတွက် အစိုးရ (သို့) ရွာသားများကိုယ်
တိုင် (သို့) စီမံကိန်းတစ်ခုခုမှ ဒွဲ့ထည်းထားသည့်အဓွဲ့အစည်းများရှိပါသလား?

လူမှုကျည်ခေါင်း အသင်း

ပြန်မှုတိုက်ပွဲလေယာဉ်ကွင်းသန့်ရှင်းကြားမှုအဓွဲ့

ဦးဆောင်ဆရာကြီးတို့

(၅) လေထုဖိအား ငြိမ်းစက်ပုံငှေ့ဖြတ်ခြင်း(PSA) နည်းပညာဖြင့် ဓာတ်ငွေ့ထုတ်လုပ်ခြင်း

စဉ်	ဝန်ဆောင်မှုအမျိုးအစား	အရေအတွက်		ယူနစ်	ခန့်မှန်းကုန်ကျစရိတ်	၂၀၂၁-၂၀၂၂	၂၀၂၂-၂၀၂၃	၂၀၂၃-၂၀၂၄	မှတ်ချက်
၁	ဒီဇယ်မီးစက်ဖြင့် ပုံမှန်မီး ပို့လေ့ကျင့်ခြင်းဆိုင်ရာ	၁၈	၁၄	ကြိမ်	ကြိမ်လျှင် ဒီဇယ်ဆီ ၁၀၀ လီတာ ခန့်မှန်းသုံးစွဲမှု	၂၀၂၁-၂၀၂၂	၂၀၂၂-၂၀၂၃	၂၀၂၃-၂၀၂၄	
၂	ဓာတ်ငွေ့ထုတ်လုပ်ခြင်း	၂၇	၂၄	ကြိမ်	ကြိမ်လျှင် ဓာတ်ငွေ့ ၁၀၀၀ ကုဗပေ ခန့်မှန်းထုတ်လုပ်မှု	၂၀၂၁-၂၀၂၂	၂၀၂၂-၂၀၂၃	၂၀၂၃-၂၀၂၄	
၃	ဓာတ်ငွေ့ဖိအားမြင့်မားစွာဖြင့် ဆလင်ဒါများသို့ သွင်းခြင်း	၁၂	၁၀	ကြိမ်	ကြိမ်လျှင် ဓာတ်ငွေ့ ၁၀၀၀ ကုဗပေ ခန့်မှန်းသုံးစွဲမှု	၂၀၂၁-၂၀၂၂	၂၀၂၂-၂၀၂၃	၂၀၂၃-၂၀၂၄	
၄	ဓာတ်ငွေ့ဖိအားမြင့်မားစွာဖြင့် ဆလင်ဒါများသို့ သွင်းခြင်း (ဒုတိယအကြိမ်)	၁၂	၁၀	ကြိမ်	ကြိမ်လျှင် ဓာတ်ငွေ့ ၁၀၀၀ ကုဗပေ ခန့်မှန်းသုံးစွဲမှု	၂၀၂၁-၂၀၂၂	၂၀၂၂-၂၀၂၃	၂၀၂၃-၂၀၂၄	
၅	ဓာတ်ငွေ့ဖိအားမြင့်မားစွာဖြင့် ဆလင်ဒါများသို့ သွင်းခြင်း (တတိယအကြိမ်)	၁၂	၁၀	ကြိမ်	ကြိမ်လျှင် ဓာတ်ငွေ့ ၁၀၀၀ ကုဗပေ ခန့်မှန်းသုံးစွဲမှု	၂၀၂၁-၂၀၂၂	၂၀၂၂-၂၀၂၃	၂၀၂၃-၂၀၂၄	
၆	ဓာတ်ငွေ့ဖိအားမြင့်မားစွာဖြင့် ဆလင်ဒါများသို့ သွင်းခြင်း (စတုတ္ထအကြိမ်)	၁၂	၁၀	ကြိမ်	ကြိမ်လျှင် ဓာတ်ငွေ့ ၁၀၀၀ ကုဗပေ ခန့်မှန်းသုံးစွဲမှု	၂၀၂၁-၂၀၂၂	၂၀၂၂-၂၀၂၃	၂၀၂၃-၂၀၂၄	
၇	ဓာတ်ငွေ့ဖိအားမြင့်မားစွာဖြင့် ဆလင်ဒါများသို့ သွင်းခြင်း (ပဉ္စမအကြိမ်)	၁၂	၁၀	ကြိမ်	ကြိမ်လျှင် ဓာတ်ငွေ့ ၁၀၀၀ ကုဗပေ ခန့်မှန်းသုံးစွဲမှု	၂၀၂၁-၂၀၂၂	၂၀၂၂-၂၀၂၃	၂၀၂၃-၂၀၂၄	
၈	ဓာတ်ငွေ့ဖိအားမြင့်မားစွာဖြင့် ဆလင်ဒါများသို့ သွင်းခြင်း (ဆဋ္ဌမအကြိမ်)	၁၂	၁၀	ကြိမ်	ကြိမ်လျှင် ဓာတ်ငွေ့ ၁၀၀၀ ကုဗပေ ခန့်မှန်းသုံးစွဲမှု	၂၀၂၁-၂၀၂၂	၂၀၂၂-၂၀၂၃	၂၀၂၃-၂၀၂၄	
၉	ဓာတ်ငွေ့ဖိအားမြင့်မားစွာဖြင့် ဆလင်ဒါများသို့ သွင်းခြင်း (သတ္တမအကြိမ်)	၁၂	၁၀	ကြိမ်	ကြိမ်လျှင် ဓာတ်ငွေ့ ၁၀၀၀ ကုဗပေ ခန့်မှန်းသုံးစွဲမှု	၂၀၂၁-၂၀၂၂	၂၀၂၂-၂၀၂၃	၂၀၂၃-၂၀၂၄	
၁၀	ဓာတ်ငွေ့ဖိအားမြင့်မားစွာဖြင့် ဆလင်ဒါများသို့ သွင်းခြင်း (အဋ္ဌမအကြိမ်)	၁၂	၁၀	ကြိမ်	ကြိမ်လျှင် ဓာတ်ငွေ့ ၁၀၀၀ ကုဗပေ ခန့်မှန်းသုံးစွဲမှု	၂၀၂၁-၂၀၂၂	၂၀၂၂-၂၀၂၃	၂၀၂၃-၂၀၂၄	
၁၁	ဓာတ်ငွေ့ဖိအားမြင့်မားစွာဖြင့် ဆလင်ဒါများသို့ သွင်းခြင်း (နဝမအကြိမ်)	၁၂	၁၀	ကြိမ်	ကြိမ်လျှင် ဓာတ်ငွေ့ ၁၀၀၀ ကုဗပေ ခန့်မှန်းသုံးစွဲမှု	၂၀၂၁-၂၀၂၂	၂၀၂၂-၂၀၂၃	၂၀၂၃-၂၀၂၄	
၁၂	ဓာတ်ငွေ့ဖိအားမြင့်မားစွာဖြင့် ဆလင်ဒါများသို့ သွင်းခြင်း (ဒသမအကြိမ်)	၁၂	၁၀	ကြိမ်	ကြိမ်လျှင် ဓာတ်ငွေ့ ၁၀၀၀ ကုဗပေ ခန့်မှန်းသုံးစွဲမှု	၂၀၂၁-၂၀၂၂	၂၀၂၂-၂၀၂၃	၂၀၂၃-၂၀၂၄	
၁၃	ဓာတ်ငွေ့ဖိအားမြင့်မားစွာဖြင့် ဆလင်ဒါများသို့ သွင်းခြင်း (ဧကာဒသအကြိမ်)	၁၂	၁၀	ကြိမ်	ကြိမ်လျှင် ဓာတ်ငွေ့ ၁၀၀၀ ကုဗပေ ခန့်မှန်းသုံးစွဲမှု	၂၀၂၁-၂၀၂၂	၂၀၂၂-၂၀၂၃	၂၀၂၃-၂၀၂၄	
၁၄	ဓာတ်ငွေ့ဖိအားမြင့်မားစွာဖြင့် ဆလင်ဒါများသို့ သွင်းခြင်း (ဒွါဒသအကြိမ်)	၁၂	၁၀	ကြိမ်	ကြိမ်လျှင် ဓာတ်ငွေ့ ၁၀၀၀ ကုဗပေ ခန့်မှန်းသုံးစွဲမှု	၂၀၂၁-၂၀၂၂	၂၀၂၂-၂၀၂၃	၂၀၂၃-၂၀၂၄	
၁၅	ဓာတ်ငွေ့ဖိအားမြင့်မားစွာဖြင့် ဆလင်ဒါများသို့ သွင်းခြင်း (တေရသအကြိမ်)	၁၂	၁၀	ကြိမ်	ကြိမ်လျှင် ဓာတ်ငွေ့ ၁၀၀၀ ကုဗပေ ခန့်မှန်းသုံးစွဲမှု	၂၀၂၁-၂၀၂၂	၂၀၂၂-၂၀၂၃	၂၀၂၃-၂၀၂၄	
၁၆	ဓာတ်ငွေ့ဖိအားမြင့်မားစွာဖြင့် ဆလင်ဒါများသို့ သွင်းခြင်း (စုဒ္ဒသအကြိမ်)	၁၂	၁၀	ကြိမ်	ကြိမ်လျှင် ဓာတ်ငွေ့ ၁၀၀၀ ကုဗပေ ခန့်မှန်းသုံးစွဲမှု	၂၀၂၁-၂၀၂၂	၂၀၂၂-၂၀၂၃	၂၀၂၃-၂၀၂၄	
၁၇	ဓာတ်ငွေ့ဖိအားမြင့်မားစွာဖြင့် ဆလင်ဒါများသို့ သွင်းခြင်း (ပန္နရသအကြိမ်)	၁၂	၁၀	ကြိမ်	ကြိမ်လျှင် ဓာတ်ငွေ့ ၁၀၀၀ ကုဗပေ ခန့်မှန်းသုံးစွဲမှု	၂၀၂၁-၂၀၂၂	၂၀၂၂-၂၀၂၃	၂၀၂၃-၂၀၂၄	
၁၈	ဓာတ်ငွေ့ဖိအားမြင့်မားစွာဖြင့် ဆလင်ဒါများသို့ သွင်းခြင်း (သောဠသအကြိမ်)	၁၂	၁၀	ကြိမ်	ကြိမ်လျှင် ဓာတ်ငွေ့ ၁၀၀၀ ကုဗပေ ခန့်မှန်းသုံးစွဲမှု	၂၀၂၁-၂၀၂၂	၂၀၂၂-၂၀၂၃	၂၀၂၃-၂၀၂၄	
၁၉	ဓာတ်ငွေ့ဖိအားမြင့်မားစွာဖြင့် ဆလင်ဒါများသို့ သွင်းခြင်း (သတ္တရသအကြိမ်)	၁၂	၁၀	ကြိမ်	ကြိမ်လျှင် ဓာတ်ငွေ့ ၁၀၀၀ ကုဗပေ ခန့်မှန်းသုံးစွဲမှု	၂၀၂၁-၂၀၂၂	၂၀၂၂-၂၀၂၃	၂၀၂၃-၂၀၂၄	
၂၀	ဓာတ်ငွေ့ဖိအားမြင့်မားစွာဖြင့် ဆလင်ဒါများသို့ သွင်းခြင်း (အဋ္ဌာရသအကြိမ်)	၁၂	၁၀	ကြိမ်	ကြိမ်လျှင် ဓာတ်ငွေ့ ၁၀၀၀ ကုဗပေ ခန့်မှန်းသုံးစွဲမှု	၂၀၂၁-၂၀၂၂	၂၀၂၂-၂၀၂၃	၂၀၂၃-၂၀၂၄	
၂၁	ဓာတ်ငွေ့ဖိအားမြင့်မားစွာဖြင့် ဆလင်ဒါများသို့ သွင်းခြင်း (ဧကူနဝီသတိအကြိမ်)	၁၂	၁၀	ကြိမ်	ကြိမ်လျှင် ဓာတ်ငွေ့ ၁၀၀၀ ကုဗပေ ခန့်မှန်းသုံးစွဲမှု	၂၀၂၁-၂၀၂၂	၂၀၂၂-၂၀၂၃	၂၀၂၃-၂၀၂၄	
၂၂	ဓာတ်ငွေ့ဖိအားမြင့်မားစွာဖြင့် ဆလင်ဒါများသို့ သွင်းခြင်း (ဒွါဝီသတိအကြိမ်)	၁၂	၁၀	ကြိမ်	ကြိမ်လျှင် ဓာတ်ငွေ့ ၁၀၀၀ ကုဗပေ ခန့်မှန်းသုံးစွဲမှု	၂၀၂၁-၂၀၂၂	၂၀၂၂-၂၀၂၃	၂၀၂၃-၂၀၂၄	
၂၃	ဓာတ်ငွေ့ဖိအားမြင့်မားစွာဖြင့် ဆလင်ဒါများသို့ သွင်းခြင်း (တေဝီသတိအကြိမ်)	၁၂	၁၀	ကြိမ်	ကြိမ်လျှင် ဓာတ်ငွေ့ ၁၀၀၀ ကုဗပေ ခန့်မှန်းသုံးစွဲမှု	၂၀၂၁-၂၀၂၂	၂၀၂၂-၂၀၂၃	၂၀၂၃-၂၀၂၄	
၂၄	ဓာတ်ငွေ့ဖိအားမြင့်မားစွာဖြင့် ဆလင်ဒါများသို့ သွင်းခြင်း (စုဝီသတိအကြိမ်)	၁၂	၁၀	ကြိမ်	ကြိမ်လျှင် ဓာတ်ငွေ့ ၁၀၀၀ ကုဗပေ ခန့်မှန်းသုံးစွဲမှု	၂၀၂၁-၂၀၂၂	၂၀၂၂-၂၀၂၃	၂၀၂၃-၂၀၂၄	
၂၅	ဓာတ်ငွေ့ဖိအားမြင့်မားစွာဖြင့် ဆလင်ဒါများသို့ သွင်းခြင်း (ပဉ္စဝီသတိအကြိမ်)	၁၂	၁၀	ကြိမ်	ကြိမ်လျှင် ဓာတ်ငွေ့ ၁၀၀၀ ကုဗပေ ခန့်မှန်းသုံးစွဲမှု	၂၀၂၁-၂၀၂၂	၂၀၂၂-၂၀၂၃	၂၀၂၃-၂၀၂၄	
၂၆	ဓာတ်ငွေ့ဖိအားမြင့်မားစွာဖြင့် ဆလင်ဒါများသို့ သွင်းခြင်း (ဆဗ္ဗီသတိအကြိမ်)	၁၂	၁၀	ကြိမ်	ကြိမ်လျှင် ဓာတ်ငွေ့ ၁၀၀၀ ကုဗပေ ခန့်မှန်းသုံးစွဲမှု	၂၀၂၁-၂၀၂၂	၂၀၂၂-၂၀၂၃	၂၀၂၃-၂၀၂၄	
၂၇	ဓာတ်ငွေ့ဖိအားမြင့်မားစွာဖြင့် ဆလင်ဒါများသို့ သွင်းခြင်း (သတ္တဝီသတိအကြိမ်)	၁၂	၁၀	ကြိမ်	ကြိမ်လျှင် ဓာတ်ငွေ့ ၁၀၀၀ ကုဗပေ ခန့်မှန်းသုံးစွဲမှု	၂၀၂၁-၂၀၂၂	၂၀၂၂-၂၀၂၃	၂၀၂၃-၂၀၂၄	
၂၈	ဓာတ်ငွေ့ဖိအားမြင့်မားစွာဖြင့် ဆလင်ဒါများသို့ သွင်းခြင်း (အဋ္ဌဝီသတိအကြိမ်)	၁၂	၁၀	ကြိမ်	ကြိမ်လျှင် ဓာတ်ငွေ့ ၁၀၀၀ ကုဗပေ ခန့်မှန်းသုံးစွဲမှု	၂၀၂၁-၂၀၂၂	၂၀၂၂-၂၀၂၃	၂၀၂၃-၂၀၂၄	
၂၉	ဓာတ်ငွေ့ဖိအားမြင့်မားစွာဖြင့် ဆလင်ဒါများသို့ သွင်းခြင်း (ဥနတ္တသတိအကြိမ်)	၁၂	၁၀	ကြိမ်	ကြိမ်လျှင် ဓာတ်ငွေ့ ၁၀၀၀ ကုဗပေ ခန့်မှန်းသုံးစွဲမှု	၂၀၂၁-၂၀၂၂	၂၀၂၂-၂၀၂၃	၂၀၂၃-၂၀၂၄	
၃၀	ဓာတ်ငွေ့ဖိအားမြင့်မားစွာဖြင့် ဆလင်ဒါများသို့ သွင်းခြင်း (တိံသအကြိမ်)	၁၂	၁၀	ကြိမ်	ကြိမ်လျှင် ဓာတ်ငွေ့ ၁၀၀၀ ကုဗပေ ခန့်မှန်းသုံးစွဲမှု	၂၀၂၁-၂၀၂၂	၂၀၂၂-၂၀၂၃	၂၀၂၃-၂၀၂၄	
၃၁	ဓာတ်ငွေ့ဖိအားမြင့်မားစွာဖြင့် ဆလင်ဒါများသို့ သွင်းခြင်း (တိံသတစ်အကြိမ်)	၁၂	၁၀	ကြိမ်	ကြိမ်လျှင် ဓာတ်ငွေ့ ၁၀၀၀ ကုဗပေ ခန့်မှန်းသုံးစွဲမှု	၂၀၂၁-၂၀၂၂	၂၀၂၂-၂၀၂၃	၂၀၂၃-၂၀၂၄	
၃၂	ဓာတ်ငွေ့ဖိအားမြင့်မားစွာဖြင့် ဆလင်ဒါများသို့ သွင်းခြင်း (တိံသဒုတိယအကြိမ်)	၁၂	၁၀	ကြိမ်	ကြိမ်လျှင် ဓာတ်ငွေ့ ၁၀၀၀ ကုဗပေ ခန့်မှန်းသုံးစွဲမှု	၂၀၂၁-၂၀၂၂	၂၀၂၂-၂၀၂၃	၂၀၂၃-၂၀၂၄	
၃၃	ဓာတ်ငွေ့ဖိအားမြင့်မားစွာဖြင့် ဆလင်ဒါများသို့ သွင်းခြင်း (တိံသတတိယအကြိမ်)	၁၂	၁၀	ကြိမ်	ကြိမ်လျှင် ဓာတ်ငွေ့ ၁၀၀၀ ကုဗပေ ခန့်မှန်းသုံးစွဲမှု	၂၀၂၁-၂၀၂၂	၂၀၂၂-၂၀၂၃	၂၀၂၃-၂၀၂၄	
၃၄	ဓာတ်ငွေ့ဖိအားမြင့်မားစွာဖြင့် ဆလင်ဒါများသို့ သွင်းခြင်း (တိံသစတုတ္ထအကြိမ်)	၁၂	၁၀	ကြိမ်	ကြိမ်လျှင် ဓာတ်ငွေ့ ၁၀၀၀ ကုဗပေ ခန့်မှန်းသုံးစွဲမှု	၂၀၂၁-၂၀၂၂	၂၀၂၂-၂၀၂၃	၂၀၂၃-၂၀၂၄	
၃၅	ဓာတ်ငွေ့ဖိအားမြင့်မားစွာဖြင့် ဆလင်ဒါများသို့ သွင်းခြင်း (တိံသပဉ္စမအကြိမ်)	၁၂	၁၀	ကြိမ်	ကြိမ်လျှင် ဓာတ်ငွေ့ ၁၀၀၀ ကုဗပေ ခန့်မှန်းသုံးစွဲမှု	၂၀၂၁-၂၀၂၂	၂၀၂၂-၂၀၂၃	၂၀၂၃-၂၀၂၄	
၃၆	ဓာတ်ငွေ့ဖိအားမြင့်မားစွာဖြင့် ဆလင်ဒါများသို့ သွင်းခြင်း (တိံသဆဋ္ဌမအကြိမ်)	၁၂	၁၀	ကြိမ်	ကြိမ်လျှင် ဓာတ်ငွေ့ ၁၀၀၀ ကုဗပေ ခန့်မှန်းသုံးစွဲမှု	၂၀၂၁-၂၀၂၂	၂၀၂၂-၂၀၂၃	၂၀၂၃-၂၀၂၄	
၃၇	ဓာတ်ငွေ့ဖိအားမြင့်မားစွာဖြင့် ဆလင်ဒါများသို့ သွင်းခြင်း (တိံသသတ္တမအကြိမ်)	၁၂	၁၀	ကြိမ်	ကြိမ်လျှင် ဓာတ်ငွေ့ ၁၀၀၀ ကုဗပေ ခန့်မှန်းသုံးစွဲမှု	၂၀၂၁-၂၀၂၂	၂၀၂၂-၂၀၂၃	၂၀၂၃-၂၀၂၄	
၃၈	ဓာတ်ငွေ့ဖိအားမြင့်မားစွာဖြင့် ဆလင်ဒါများသို့ သွင်းခြင်း (တိံသအဋ္ဌမအကြိမ်)	၁၂	၁၀	ကြိမ်	ကြိမ်လျှင် ဓာတ်ငွေ့ ၁၀၀၀ ကုဗပေ ခန့်မှန်းသုံးစွဲမှု	၂၀၂၁-၂၀၂၂	၂၀၂၂-၂၀၂၃	၂၀၂၃-၂၀၂၄	
၃၉	ဓာတ်ငွေ့ဖိအားမြင့်မားစွာဖြင့် ဆလင်ဒါများသို့ သွင်းခြင်း (တိံသနဝမအကြိမ်)	၁၂	၁၀	ကြိမ်	ကြိမ်လျှင် ဓာတ်ငွေ့ ၁၀၀၀ ကုဗပေ ခန့်မှန်းသုံးစွဲမှု	၂၀၂၁-၂၀၂၂	၂၀၂၂-၂၀၂၃	၂၀၂၃-၂၀၂၄	
၄၀	ဓာတ်ငွေ့ဖိအားမြင့်မားစွာဖြင့် ဆလင်ဒါများသို့ သွင်းခြင်း (စတ္တာရီသအကြိမ်)	၁၂	၁၀	ကြိမ်	ကြိမ်လျှင် ဓာတ်ငွေ့ ၁၀၀၀ ကုဗပေ ခန့်မှန်းသုံးစွဲမှု	၂၀၂၁-၂၀၂၂	၂၀၂၂-၂၀၂၃	၂၀၂၃-၂၀၂၄	
၄၁	ဓာတ်ငွေ့ဖိအားမြင့်မားစွာဖြင့် ဆလင်ဒါများသို့ သွင်းခြင်း (စတ္တာရီသတစ်အကြိမ်)	၁၂	၁၀	ကြိမ်	ကြိမ်လျှင် ဓာတ်ငွေ့ ၁၀၀၀ ကုဗပေ ခန့်မှန်းသုံးစွဲမှု	၂၀၂၁-၂၀၂၂	၂၀၂၂-၂၀၂၃	၂၀၂၃-၂၀၂၄	
၄၂	ဓာတ်ငွေ့ဖိအားမြင့်မားစွာဖြင့် ဆလင်ဒါများသို့ သွင်းခြင်း (စတ္တာရီသဒုတိယအကြိမ်)	၁၂	၁၀	ကြိမ်	ကြိမ်လျှင် ဓာတ်ငွေ့ ၁၀၀၀ ကုဗပေ ခန့်မှန်းသုံးစွဲမှု	၂၀၂၁-၂၀၂၂	၂၀၂၂-၂၀၂၃	၂၀၂၃-၂၀၂၄	
၄၃	ဓာတ်ငွေ့ဖိအားမြင့်မားစွာဖြင့် ဆလင်ဒါများသို့ သွင်းခြင်း (စတ္တာရီသတတိယအကြိမ်)	၁၂	၁၀	ကြိမ်	ကြိမ်လျှင် ဓာတ်ငွေ့ ၁၀၀၀ ကုဗပေ ခန့်မှန်းသုံးစွဲမှု	၂၀၂၁-၂၀၂၂	၂၀၂၂-၂၀၂၃	၂၀၂၃-၂၀၂၄	
၄၄	ဓာတ်ငွေ့ဖိအားမြင့်မားစွာဖြင့် ဆလင်ဒါများသို့ သွင်းခြင်း (စတ္တာရီသစတုတ္ထအကြိမ်)	၁၂	၁၀	ကြိမ်	ကြိမ်လျှင် ဓာတ်ငွေ့ ၁၀၀၀ ကုဗပေ ခန့်မှန်းသုံးစွဲမှု	၂၀၂၁-၂၀၂၂	၂၀၂၂-၂၀၂၃	၂၀၂၃-၂၀၂၄	
၄၅	ဓာတ်ငွေ့ဖိအားမြင့်မားစွာဖြင့် ဆလင်ဒါများသို့ သွင်းခြင်း (စတ္တာရီသပဉ္စမအကြိမ်)	၁၂	၁၀	ကြိမ်	ကြိမ်လျှင် ဓာတ်ငွေ့ ၁၀၀၀ ကုဗပေ ခန့်မှန်းသုံးစွဲမှု	၂၀၂၁-၂၀၂၂	၂၀၂၂-၂၀၂၃	၂၀၂၃-၂၀၂၄	
၄၆	ဓာတ်ငွေ့ဖိအားမြင့်မားစွာဖြင့် ဆလင်ဒါများသို့ သွင်းခြင်း (စတ္တာရီသဆဋ္ဌမအကြိမ်)	၁၂	၁၀	ကြိမ်	ကြိမ်လျှင် ဓာတ်ငွေ့ ၁၀၀၀ ကုဗပေ ခန့်မှန်းသုံးစွဲမှု	၂၀၂၁-၂၀၂၂	၂၀၂၂-၂၀၂၃	၂၀၂၃-၂၀၂၄	
၄၇	ဓာတ်ငွေ့ဖိအားမြင့်မားစွာဖြင့် ဆလင်ဒါများသို့ သွင်းခြင်း (စတ္တာရီသသတ္တမအကြိမ်)	၁၂	၁၀	ကြိမ်	ကြိမ်လျှင် ဓာတ်ငွေ့ ၁၀၀၀ ကုဗပေ ခန့်မှန်းသုံးစွဲမှု	၂၀၂၁-၂၀၂၂	၂၀၂၂-၂၀၂၃	၂၀၂၃-၂၀၂၄	
၄၈	ဓာတ်ငွေ့ဖိအားမြင့်မားစွာဖြင့် ဆလင်ဒါများသို့ သွင်းခြင်း (စတ္တာရီသအဋ္ဌမအကြိမ်)	၁၂	၁၀	ကြိမ်	ကြိမ်လျှင် ဓာတ်ငွေ့ ၁၀၀၀ ကုဗပေ ခန့်မှန်းသုံးစွဲမှု	၂၀၂၁-၂၀၂၂	၂၀၂၂-၂၀၂၃	၂၀၂၃-၂၀၂၄	
၄၉	ဓာတ်ငွေ့ဖိအားမြင့်မားစွာဖြင့် ဆလင်ဒါများသို့ သွင်းခြင်း (စတ္တာရီသနဝမအကြိမ်)	၁၂	၁၀	ကြိမ်	ကြိမ်လျှင် ဓာတ်ငွေ့ ၁၀၀၀ ကုဗပေ ခန့်မှန်းသုံးစွဲမှု	၂၀၂၁-၂၀၂၂	၂၀၂၂-၂၀၂၃	၂၀၂၃-၂၀၂၄	
၅၀	ဓာတ်ငွေ့ဖိအားမြင့်မားစွာဖြင့် ဆလင်ဒါများသို့ သွင်းခြင်း (အသီတိအကြိမ်)	၁၂	၁၀	ကြိမ်	ကြိမ်လျှင် ဓာတ်ငွေ့ ၁၀၀၀ ကုဗပေ ခန့်မှန်းသုံးစွဲမှု	၂၀၂၁-၂၀၂၂	၂၀၂၂-၂၀၂၃	၂၀၂၃-၂၀၂၄	
၅၁	ဓာတ်ငွေ့ဖိအားမြင့်မားစွာဖြင့် ဆလင်ဒါများသို့ သွင်းခြင်း (အသီတိတစ်အကြိမ်)	၁၂	၁၀	ကြိမ်	ကြိမ်လျှင် ဓာတ်ငွေ့ ၁၀၀၀ ကုဗပေ ခန့်မှန်းသုံးစွဲမှု	၂၀၂၁-၂၀၂၂	၂၀၂၂-၂၀၂၃	၂၀၂၃-၂၀၂၄	
၅၂	ဓာတ်ငွေ့ဖိအားမြင့်မားစွာဖြင့် ဆလင်ဒါများသို့ သွင်းခြင်း (အသီတိဒုတိယအကြိမ်)	၁၂	၁၀	ကြိမ်	ကြိမ်လျှင် ဓာတ်ငွေ့ ၁၀၀၀ ကုဗပေ ခန့်မှန်းသုံးစွဲမှု	၂၀၂၁-၂၀၂၂	၂၀၂၂-၂၀၂၃	၂၀၂၃-၂၀၂၄	
၅၃	ဓာတ်ငွေ့ဖိအားမြင့်မားစွာဖြင့် ဆလင်ဒါများသို့ သွင်းခြင်း (အသီတိတတိယအကြိမ်)	၁၂	၁၀	ကြိမ်	ကြိမ်လျှင် ဓာတ်ငွေ့ ၁၀၀၀ ကုဗပေ ခန့်မှန်းသုံးစွဲမှု	၂၀၂၁-၂၀၂၂	၂၀၂၂-၂၀၂၃	၂၀၂၃-၂၀၂၄	
၅၄	ဓာတ်ငွေ့ဖိအားမြင့်မားစွာဖြင့် ဆလင်ဒါများသို့ သွင်းခြင်း (အသီတိစတုတ္ထအကြိမ်)	၁၂	၁၀	ကြိမ်	ကြိမ်လျှင် ဓာတ်ငွေ့ ၁၀၀၀ ကုဗပေ ခန့်မှန်းသုံးစွဲမှု	၂၀၂၁-၂၀၂၂	၂၀၂၂-၂၀၂၃	၂၀၂၃-၂၀၂၄	
၅၅	ဓာတ်ငွေ့ဖိအားမြင့်မားစွာဖြင့် ဆလင်ဒါများသို့ သွင်းခြင်း (အသီတိပဉ္စမအကြိမ်)	၁၂	၁၀	ကြိမ်	ကြိမ်လျှင် ဓာတ်ငွေ့ ၁၀၀၀ ကုဗပေ ခန့်မှန်းသုံးစွဲမှု	၂၀၂၁-၂၀၂၂	၂၀၂၂-၂၀၂၃	၂၀၂၃-၂၀၂၄	
၅၆	ဓာတ်ငွေ့ဖိအားမြင့်မားစွာဖြင့် ဆလင်ဒါများသို့ သွင်းခြင်း (အသီတိဆဋ္ဌမအကြိမ်)	၁၂	၁၀	ကြိမ်	ကြိမ်လျှင် ဓာတ်ငွေ့ ၁၀၀၀ ကုဗပေ ခန့်မှန်းသုံးစွဲမှု	၂၀၂၁-၂၀၂၂	၂၀၂၂-၂၀၂၃	၂၀၂၃-၂၀၂၄	
၅၇	ဓာတ်ငွေ့ဖိအားမြင့်မားစွာဖြင့် ဆလင်ဒါများသို့ သွင်းခြင်း (အသီတိသတ္တမအကြိမ်)	၁၂	၁၀	ကြိမ်	ကြိမ်လျှင် ဓာတ်ငွေ့ ၁၀၀၀ ကုဗပေ ခန့်မှန်းသုံးစွဲမှု	၂၀၂၁-၂၀၂၂	၂၀၂၂-၂၀၂၃	၂၀၂၃-၂၀၂၄	
၅၈	ဓာတ်ငွေ့ဖိအားမြင့်မားစွာဖြင့် ဆလင်ဒါများသို့ သွင်းခြင်း (အသီတိအဋ္ဌမအကြိမ်)	၁၂	၁၀	ကြိမ်	ကြိမ်လျှင် ဓာတ်ငွေ့ ၁၀၀၀ ကုဗပေ ခန့်မှန်းသုံးစွဲမှု	၂၀၂၁-၂၀၂၂	၂၀၂၂-၂၀၂၃	၂၀၂၃-၂၀၂၄	
၅၉	ဓာတ်ငွေ့ဖိအားမြင့်မားစွာဖြင့် ဆလင်ဒါများသို့ သွင်းခြင်း (အသီတိနဝမအကြိမ်)	၁၂	၁၀	ကြိမ်	ကြိမ်လျှင် ဓာတ်ငွေ့ ၁၀၀၀ ကုဗပေ ခန့်မှန်းသုံးစွဲမှု	၂၀၂၁-၂၀၂၂	၂၀၂၂-၂၀၂၃	၂၀၂၃-၂၀၂၄	
၆၀	ဓာတ်ငွေ့ဖိအားမြင့်မားစွာဖြင့် ဆလင်ဒါများသို့ သွင်းခြင်း (နဝုတိအကြိမ်)	၁၂	၁၀	ကြိမ်	ကြိမ်လျှင် ဓာတ်ငွေ့ ၁၀၀၀ ကုဗပေ ခန့်မှန်းသုံးစွဲမှု	၂၀၂၁-၂၀၂၂	၂၀၂၂-၂၀၂၃	၂၀၂၃-၂၀၂၄	
၆၁	ဓာတ်ငွေ့ဖိအားမြင့်မားစွာဖြင့် ဆလင်ဒါများသို့ သွင်းခြင်း (နဝုတိတစ်အကြိမ်)	၁၂	၁၀	ကြိမ်	ကြိမ်လျှင် ဓာတ်ငွေ့ ၁၀၀၀ ကုဗပေ ခန့်မှန်းသုံးစွဲမှု	၂၀၂၁-၂၀၂၂	၂၀၂၂-၂၀၂၃	၂၀၂၃-၂၀၂၄	
၆၂	ဓာတ်ငွေ့ဖိအားမြင့်မားစွာဖြင့် ဆလင်ဒါများသို့ သွင်းခြင်း (နဝုတိဒုတိယအကြိမ်)	၁၂	၁၀	ကြိမ်	ကြိမ်လျှင် ဓာတ်ငွေ့ ၁၀၀၀ ကုဗပေ ခန့်မှန်းသုံးစွဲမှု	၂၀၂၁-၂၀၂၂	၂၀၂၂-၂၀၂၃	၂၀၂၃-၂၀၂၄	
၆၃	ဓာတ်ငွေ့ဖိအားမြင့်မားစွာဖြင့် ဆလင်ဒါများသို့ သွင်းခြင်း (နဝုတိတတိယအကြိမ်)	၁၂	၁၀	ကြိမ်	ကြိမ်လျှင် ဓာတ်ငွေ့ ၁၀၀၀ ကုဗပေ ခန့်မှန်းသုံးစွဲမှု	၂၀၂၁-၂၀၂၂	၂၀၂၂-၂၀၂၃	၂၀၂၃-၂၀၂၄	
၆၄	ဓာတ်ငွေ့ဖိအားမြင့်မားစွာဖြင့် ဆလင်ဒါများသို့ သွင်းခြင်း (နဝုတိစတုတ္ထအကြိမ်)	၁၂	၁၀	ကြိမ်	ကြိမ်လျှင် ဓာတ်ငွေ့ ၁၀၀၀ ကုဗပေ ခန့်မှန်းသုံးစွဲမှု	၂၀၂၁-၂၀၂၂	၂၀၂၂-၂၀၂၃	၂၀၂၃-၂၀၂၄	
၆၅	ဓာတ်ငွေ့ဖိအားမြင့်မားစွာဖြင့် ဆလင်ဒါများသို့ သွင်းခြင်း (နဝုတိပဉ္စမအကြိမ်)	၁၂	၁၀	ကြိမ်	ကြိမ်လျှင် ဓာတ်ငွေ့ ၁၀၀၀ ကုဗပေ ခန့်မှန်းသုံးစွဲမှု	၂၀၂၁-၂၀၂၂	၂၀၂၂-၂၀၂၃	၂၀၂၃-၂၀၂၄	
၆၆	ဓာတ်ငွေ့ဖိအားမြင့်မားစွာဖြင့် ဆလင်ဒါများသို့ သွင်းခြင်း (နဝုတိဆဋ္ဌမအကြိမ်)	၁၂	၁၀	ကြိမ်	ကြိမ်လျှင် ဓာတ်ငွေ့ ၁၀၀၀ ကုဗပေ ခန့်မှန်းသုံးစွဲမှု	၂၀၂၁-၂၀၂၂	၂၀၂၂-၂၀၂၃	၂၀၂၃-၂၀၂၄	
၆၇	ဓာတ်ငွေ့ဖိအားမြင့်မားစွာဖြင့် ဆလင်ဒါများသို့ သွင်းခြင်း (နဝုတိသတ္တမအ

၁	၂	၃	၄	၅	၆	၇
၆	ကွပ်းယားဘုရား ဒုန်ဒယ်ဝတ္တုပြယူစေ ထမ်ဆွဲးတွင်ပြုစေခြင်း	၁၆.၁၀.၂၀၁၆	၁	၆င	၅၇	။ကြွေတုံးတုံးတုံး

ဒု။ ကျေးရွာဖွံ့ဖြိုးရေးအတွက် PRA tools များကို အသုံးပြုပြီး ကောင်းမွန်သော ကျေးရွာဖွံ့ဖြိုးရေးစီမံကိန်းများကို ခွဲခြားသတ်မှတ်ခြင်း၊ ရွေးချယ်ခြင်းနှင့် အကောင်အထည်ဖော်ခြင်းတို့ကို ဆွေးနွေးပါ။

ဒု။ (ဃ) ကျေးရွာဖွံ့ဖြိုးရေးအတွက် ဆွေးနွေးပွဲတစ်ခု ကျင်းပရန် စီစဉ်ပါသည်။ ဆွေးနွေးပွဲ၏ ရည်ရွယ်ချက်၊ ပုံစံ၊ ကာလ၊ ပါဝင်သူများ၊ ဆွေးနွေးမည့်အကြောင်းအရာများ၊ ဆွေးနွေးပွဲ ကျင်းပမည့်နေရာ စသည်တို့ကို ဖော်ပြပါ။

ကြာချိန်	ဆွေးနွေးမည့်အကြောင်းအရာ
၂၀ မိနစ်	ဆွေးနွေးပွဲ၏ ရည်ရွယ်ချက်နှင့် ပုံစံ
၁၀၀ မိနစ်	ကျေးရွာ၏ ပြဿနာများ၊ ဖြေရှင်းနည်းများ
၁၀၀ မိနစ်	ကျေးရွာ၏ ဦးစားပေးလိုအပ်ချက်များ
၁၀၀ မိနစ်	ကျေးရွာ၏ ဖွံ့ဖြိုးရေးအတွက် ဆောင်ရွက်ရမည့် လုပ်ငန်းများ
၂၀ မိနစ်	ကျေးရွာ၏ ဖွံ့ဖြိုးရေးအတွက် ဆောင်ရွက်ရမည့် လုပ်ငန်းများ

ဆွေးနွေးပွဲ ကျင်းပမည့်နေရာ - ကျေးရွာ၏ ကျောင်းဝင်းအတွင်း

ပါဝင်သူများ - ကျေးရွာ၏ ကိုယ်စားလှယ်များ၊ ကျေးရွာ၏ ပြဿနာများကို ကောင်းစွာသိရှိသူများ၊ ကျေးရွာ၏ ဖွံ့ဖြိုးရေးအတွက် ဆောင်ရွက်ရမည့် လုပ်ငန်းများကို ကောင်းစွာသိရှိသူများ

ဆွေးနွေးပွဲ ကျင်းပမည့်ကာလ - ၂၀၂၁ ခုနှစ်၊ ဇွန်လ

ဆွေးနွေးပွဲ ကျင်းပမည့်နေ့ - ၁၀ ရက်

ဆွေးနွေးပွဲ ကျင်းပမည့်အချိန် - နံနက် ၈ နာရီ မှ ၁၀ နာရီ ၃၀ မိနစ်

ဆွေးနွေးပွဲ ကျင်းပမည့်ပုံစံ - ဆွေးနွေးပွဲ ကျင်းပမည့်နေရာသို့ ကျေးရွာ၏ ကိုယ်စားလှယ်များ၊ ကျေးရွာ၏ ပြဿနာများကို ကောင်းစွာသိရှိသူများ၊ ကျေးရွာ၏ ဖွံ့ဖြိုးရေးအတွက် ဆောင်ရွက်ရမည့် လုပ်ငန်းများကို ကောင်းစွာသိရှိသူများ ကို ဖိတ်ကြားပြီး ဆွေးနွေးပွဲ ကျင်းပမည်။

ဆွေးနွေးပွဲ ကျင်းပမည့်ကာလ - ၂၀၂၁ ခုနှစ်၊ ဇွန်လ

ဆွေးနွေးပွဲ ကျင်းပမည့်နေ့ - ၁၀ ရက်

ဆွေးနွေးပွဲ ကျင်းပမည့်အချိန် - နံနက် ၈ နာရီ မှ ၁၀ နာရီ ၃၀ မိနစ်

ဆွေးနွေးပွဲ ကျင်းပမည့်ပုံစံ - ဆွေးနွေးပွဲ ကျင်းပမည့်နေရာသို့ ကျေးရွာ၏ ကိုယ်စားလှယ်များ၊ ကျေးရွာ၏ ပြဿနာများကို ကောင်းစွာသိရှိသူများ၊ ကျေးရွာ၏ ဖွံ့ဖြိုးရေးအတွက် ဆောင်ရွက်ရမည့် လုပ်ငန်းများကို ကောင်းစွာသိရှိသူများ ကို ဖိတ်ကြားပြီး ဆွေးနွေးပွဲ ကျင်းပမည်။

ဆွေးနွေးပွဲ ကျင်းပမည့်နေရာ - ကျေးရွာ၏ ကျောင်းဝင်းအတွင်း

ပါဝင်သူများ - ကျေးရွာ၏ ကိုယ်စားလှယ်များ၊ ကျေးရွာ၏ ပြဿနာများကို ကောင်းစွာသိရှိသူများ၊ ကျေးရွာ၏ ဖွံ့ဖြိုးရေးအတွက် ဆောင်ရွက်ရမည့် လုပ်ငန်းများကို ကောင်းစွာသိရှိသူများ

ဆွေးနွေးပွဲ ကျင်းပမည့်ကာလ - ၂၀၂၁ ခုနှစ်၊ ဇွန်လ

ဆွေးနွေးပွဲ ကျင်းပမည့်နေ့ - ၁၀ ရက်

ဆွေးနွေးပွဲ ကျင်းပမည့်အချိန် - နံနက် ၈ နာရီ မှ ၁၀ နာရီ ၃၀ မိနစ်

ဆွေးနွေးပွဲ ကျင်းပမည့်ပုံစံ - ဆွေးနွေးပွဲ ကျင်းပမည့်နေရာသို့ ကျေးရွာ၏ ကိုယ်စားလှယ်များ၊ ကျေးရွာ၏ ပြဿနာများကို ကောင်းစွာသိရှိသူများ၊ ကျေးရွာ၏ ဖွံ့ဖြိုးရေးအတွက် ဆောင်ရွက်ရမည့် လုပ်ငန်းများကို ကောင်းစွာသိရှိသူများ ကို ဖိတ်ကြားပြီး ဆွေးနွေးပွဲ ကျင်းပမည်။

CamScanner

ကောက်ခံငွေသွင်းသည့်ဖောင်

ဒေသခံပြည်သူများ ကျန်းမာရေးဆိုင်ရာ ဝန်ဆောင်မှုများ ရရှိနိုင်ရေးအတွက် ကျန်းမာရေးဌာနခွဲ ဆေးရုံကြီးများ ဆောက်လုပ်ခြင်းအတွက် ကုန်ကျစရိတ်ငွေ ကောက်ခံသည့် ဖောင်

ပြည်သူများ ကျန်းမာရေးဆိုင်ရာ ဝန်ဆောင်မှုများ ရရှိနိုင်ရေးအတွက် ကျန်းမာရေးဌာနခွဲ ဆေးရုံကြီးများ ဆောက်လုပ်ခြင်းအတွက် ကုန်ကျစရိတ်ငွေ ကောက်ခံသည့် ဖောင်

ကျေးရွာ - ကျေးရွာ

ကျေးရွာ - ကျေးရွာ

ကျေးရွာ - ကျေးရွာ

ကျွန်တော်တို့ ဆရာမကြီးကို ကြည်ညိုလေးစားကြပါတယ်။ ဆရာမကြီးသည် ကျွန်တော်တို့ကို ကောင်းစွာ သင်ကြားပို့ချပေးပါတယ်။ ဆရာမကြီးသည် ကျွန်တော်တို့ကို ချစ်ခင်ကြင်နာပါတယ်။ ဆရာမကြီးသည် ကျွန်တော်တို့ကို ကောင်းသောနည်းလမ်းများ ပြသပေးပါတယ်။ ဆရာမကြီးသည် ကျွန်တော်တို့ကို ကောင်းသောအကြံဉာဏ်များ ပေးပါတယ်။ ဆရာမကြီးသည် ကျွန်တော်တို့ကို ကောင်းသောအလုပ်များ လုပ်ခိုင်းပါတယ်။ ဆရာမကြီးသည် ကျွန်တော်တို့ကို ကောင်းသောအကျင့်များ သင်ပေးပါတယ်။ ဆရာမကြီးသည် ကျွန်တော်တို့ကို ကောင်းသောအလေ့အထများ ကျင့်စေပါတယ်။ ဆရာမကြီးသည် ကျွန်တော်တို့ကို ကောင်းသောအတတ်ပညာများ ပြသပေးပါတယ်။ ဆရာမကြီးသည် ကျွန်တော်တို့ကို ကောင်းသောအတတ်ပညာများ သင်ကြားပေး

ಬಹುಮಾಪನದ ಪ್ರಶ್ನೆಗಳು ಮತ್ತು ಉತ್ತರಗಳು: (1) ಪದಗಳನ್ನು ಹೊಂದಿಸಿ ಬರೆಯಿರಿ

ಕೆಳಗಿನ ಪ್ರಶ್ನೆಗಳಿಗೆ ಸರಿಯಾದ ಉತ್ತರವನ್ನು ಆರಿಸಿ ಅದರ ಅಕ್ಷರವನ್ನು ಬರೆಯಿರಿ.

ಪ್ರಶ್ನೆಗಳು - ಉತ್ತರಗಳು

ಪ್ರಶ್ನೆಗಳು	ಉತ್ತರಗಳು
ಅ) ಕೃಷಿ ಕಾರ್ಮಿಕ	೧) ಕಾರ್ಖಾನೆಯಲ್ಲಿ ಕೆಲಸ ಮಾಡುವವನು
ಆ) ಕಾರ್ಖಾನೆ ಕಾರ್ಮಿಕ	೨) ಕೃಷಿಯಲ್ಲಿ ಕೆಲಸ ಮಾಡುವವನು
ಇ) ಕಾರ್ಯದರ್ಶಿ	೩) ಸಂಘದ ಕೆಲಸ ನಿರ್ವಹಿಸುವವನು
ಈ) ಸಂಘಟಕ	೪) ಸಂಘಟನೆಯ ಕೆಲಸ ನಿರ್ವಹಿಸುವವನು

ಉತ್ತರ: ಅ - ೨, ಆ - ೧, ಇ - ೩, ಈ - ೪

(2) ಒಂದು ವಾಕ್ಯದಲ್ಲಿ ಉತ್ತರಿಸಿ

ಕೆಳಗಿನ ಪ್ರಶ್ನೆಗಳಿಗೆ ಒಂದು ವಾಕ್ಯದಲ್ಲಿ ಉತ್ತರಿಸಿ.

೧) ಕಾರ್ಮಿಕರ ಸಂಘಟನೆಯ ಎರಡು ಉದ್ದೇಶಗಳನ್ನು ಬರೆಯಿರಿ.

ಉತ್ತರ: ಕಾರ್ಮಿಕರ ಸಂಘಟನೆಯ ಎರಡು ಉದ್ದೇಶಗಳು ಹೀಗಿವೆ:

೧. ಕಾರ್ಮಿಕರ ಹಕ್ಕುಗಳನ್ನು ರಕ್ಷಿಸುವುದು.

೨. ಕಾರ್ಮಿಕರ ಸಂಕಷ್ಟಗಳನ್ನು ಪರಿಹರಿಸುವುದು.

೨) ಕಾರ್ಮಿಕರ ಸಂಘಟನೆಯ ಎರಡು ಕಾರ್ಯಗಳನ್ನು ಬರೆಯಿರಿ.

ಉತ್ತರ: ಕಾರ್ಮಿಕರ ಸಂಘಟನೆಯ ಎರಡು ಕಾರ್ಯಗಳು ಹೀಗಿವೆ:

೧. ಕಾರ್ಮಿಕರ ಸಂಕಷ್ಟಗಳನ್ನು ಪರಿಹರಿಸುವುದು.

೨. ಕಾರ್ಮಿಕರ ಹಕ್ಕುಗಳನ್ನು ರಕ್ಷಿಸುವುದು.

೩) ಕಾರ್ಮಿಕರ ಸಂಘಟನೆಯ ಎರಡು ಪ್ರಯೋಜನಗಳನ್ನು ಬರೆಯಿರಿ.

ಉತ್ತರ: ಕಾರ್ಮಿಕರ ಸಂಘಟನೆಯ ಎರಡು ಪ್ರಯೋಜನಗಳು ಹೀಗಿವೆ:

೧. ಕಾರ್ಮಿಕರ ಸಂಕಷ್ಟಗಳನ್ನು ಪರಿಹರಿಸುವುದು.

೨. ಕಾರ್ಮಿಕರ ಹಕ್ಕುಗಳನ್ನು ರಕ್ಷಿಸುವುದು.

೪) ಕಾರ್ಮಿಕರ ಸಂಘಟನೆಯ ಎರಡು ಅನುಕೂಲಗಳನ್ನು ಬರೆಯಿರಿ.

ಉತ್ತರ: ಕಾರ್ಮಿಕರ ಸಂಘಟನೆಯ ಎರಡು ಅನುಕೂಲಗಳು ಹೀಗಿವೆ:

೧. ಕಾರ್ಮಿಕರ ಸಂಕಷ್ಟಗಳನ್ನು ಪರಿಹರಿಸುವುದು.

೨. ಕಾರ್ಮಿಕರ ಹಕ್ಕುಗಳನ್ನು ರಕ್ಷಿಸುವುದು.

೫) ಕಾರ್ಮಿಕರ ಸಂಘಟನೆಯ ಎರಡು ಲಾಭಗಳನ್ನು ಬರೆಯಿರಿ.

ಉತ್ತರ: ಕಾರ್ಮಿಕರ ಸಂಘಟನೆಯ ಎರಡು ಲಾಭಗಳು ಹೀಗಿವೆ:

೧. ಕಾರ್ಮಿಕರ ಸಂಕಷ್ಟಗಳನ್ನು ಪರಿಹರಿಸುವುದು.

೨. ಕಾರ್ಮಿಕರ ಹಕ್ಕುಗಳನ್ನು ರಕ್ಷಿಸುವುದು.

CamScanner

ဥစ္စာဓနပိုင်ဆိုင်မှုအဆင့်များအား အုပ်စုအလိုက်သုံးသပ်ခြင်း

သာယာအေးရိုကျေးရွာအိမ်ခြေများ၏ ဥစ္စာဓနပိုင်ဆိုင်မှုနှင့် သက်မွေးဝမ်းကျောင်းလုပ်ငန်းများကိုသိရှိနိုင်ရန်အတွက် ဥစ္စာဓနပိုင်ဆိုင်မှုအဆင့်များသုံးသပ်ခြင်းနည်းလမ်းကိုသုံး၍ ပြေလည်သောအုပ်စု၊ အလယ်အလတ်အုပ်စုနှင့် မပြေလည်သောအုပ်စုဟူ၍ သုံးမျိုးခွဲလေ့လာပါသည်။

ပြေလည်သောအုပ်စုတွင် အိမ်ထောင်စု (၆၀) စုရှိနေပြီး ပိုင်ဆိုင်မှုအဖြစ် တိုက်၊ လက်တွန်းထွန်စက်၊ စပါးချေစက်၊ ကောက်ရိုးစင်းစက် ၊ ဆိုင် ကယ်၊လယ်မြေများပိုင်ဆိုင်ပြီး အသက်မွေးမှုအဖြစ် တောင်သူလုပ်ငန်း၊ ပွဲစားလုပ်ခြင်းနှင့် အရောင်းအဝယ်လုပ်ခြင်းတို့ကိုလုပ်ကိုင်ကြပါသည်။ အလယ်အလတ်အုပ်စုတွင် အိမ်ထောင်စု (၆၀) စုရှိနေပြီး လယ်ယာမြေ၊ တီဗီ၊ သုံးဘီးဆိုင်ကယ်များပိုင်ဆိုင်ပါသည်။ ဝင်ငွေရလုပ် ငန်းအဖြစ် တောင်သူ၊ အရောင်းအဝယ်၊ အိမ်ဆိုင်လုပ်ငန်းတို့ကိုလုပ်ကိုင်ပါသည်။ မပြေလည်သောအုပ်စုတွင် အိမ်ထောင်စု(၁၀၃) စုရှိ နေပြီး နေ့စားကျပန်းလုပ်ခြင်းဖြင့် မိသားစုဝင်ငွေရှာဖွေရသည်။ ပိုင်ဆိုင်မှုအနေဖြင့် သွပ်မိုးထရံကာ၊ ဆိုင်ကယ်၊ စက်ဘီးတို့ကိုသာ ပိုင်ဆိုင်ပါသည်။ နွမ်းပါးသောအုပ်စု မရှိပါ။

စဉ်	အုပ်စု	အိမ်ခြေ	ရာခိုင်နှုန်း
၁	ပြေလည်သောအုပ်စု	၆၀	၂၇%
၂	အလယ်အလတ်အုပ်စု	၆၀	၂၇%
၃	မပြေလည်သောအုပ်စု	၁၀၀	၄၆%
၄	နွမ်းပါးသောအုပ်စု	-	-
	စုစုပေါင်း	၂၂၀	၁၀၀%

၆။ (ဃ) ကျား-မအခန်းကဏ္ဍ သုံးသပ်ခြင်း (cobweb)

ကျား - မ အခန်း ကဏ္ဍ သုံးသပ်ခြင်း

ဒုပ်ရ - ရွာကိုလျှ်
ကျေးရွာ - သာယာဇေး

ဖြိုးမယ် - တပ်ကျိုး
ရက်စွဲ - ၁၈.၁.၂၀၁၆

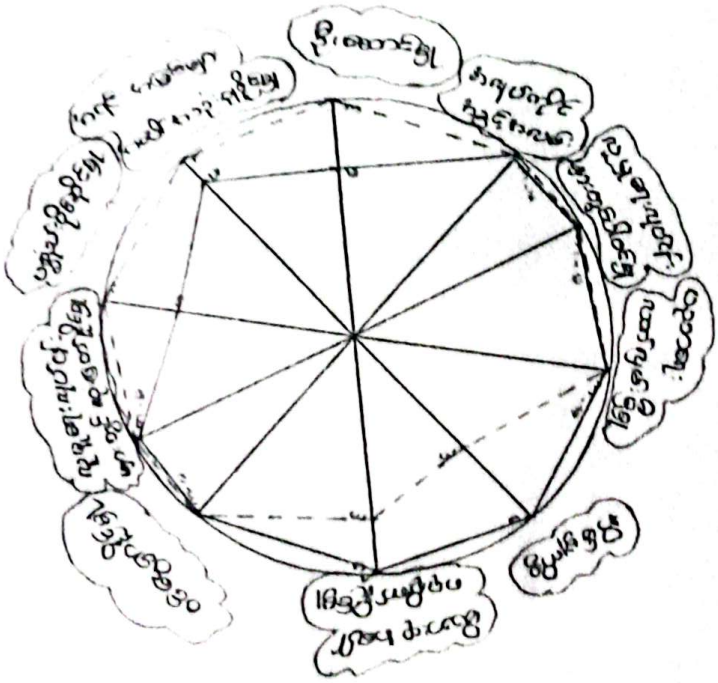

---- ကျား
—— မ

ပါဝင်ရေးစွဲသူ - ကျား < 10 > + မ < 30 >

ဥတုဆိုင်း < 40 >

ဦးဆောင်သူ - ဒေါ်သူဆာကျော် CF

ဒုတိတစ်းတင်သူ - ဒေါ်တင်ကြိုင်

၆။ (c) ရာသီခွင်ဇယား

ရာသီခွင် ဇယား

ရုပ်ရှင် - ချောက်ကုန်း

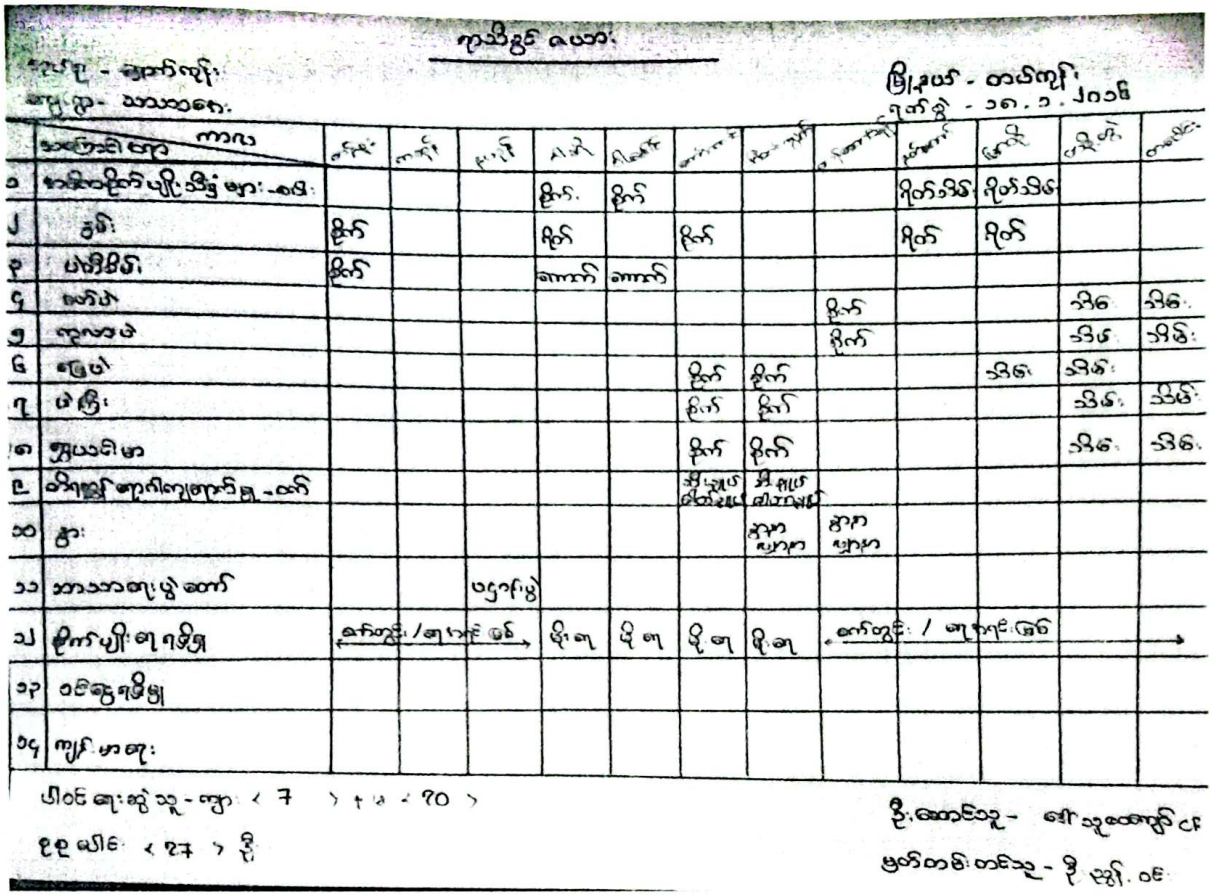

ကျေးရွာ - သာသာရေး

ဖြို့နယ် - တပ်ကုန်း

ရက်စွဲ - ၁၈.၁.၂၀၁၆

	အကြောင်းအရာ / ကာလ	[illegible]	[illegible]	[illegible]	[illegible]	[illegible]	[illegible]	[illegible]	[illegible]	[illegible]	[illegible]	[illegible]	[illegible]
၁	[illegible]				ဦက်.	ဦက်				ဂိုက်သိမ်း	ဂိုက်သိမ်း		
၂	[illegible]	ဦက်			ဂိုက်		ဦက်			ဂိုက်	ဂိုက်		
၃	[illegible]	ဦက်			ဆောက်	ဆောက်							
၄	[illegible]								ဦက်			သိမ်း	သိမ်း
၅	[illegible]								ဦက်			သိမ်း	သိမ်း
၆	[illegible]						ဦက်	ဦက်			သိမ်း	သိမ်း	
၇	[illegible]						ဦက်	ဦက်				သိမ်း	သိမ်း
၈	[illegible]						ဦက်	ဦက်				သိမ်း	သိမ်း
၉	[illegible]						[illegible]	[illegible]					
၁၀	[illegible]							[illegible]	[illegible]				
၁၁	[illegible]			[illegible]									
၁၂	[illegible]	[illegible]			မိုးရေ	မိုးရေ	မိုးရေ	မိုးရေ	[illegible]				
၁၃	[illegible]												
၁၄	[illegible]												

ပါဝင်ရေးဆွဲသူ - ကျား ‹ 7 › + မ ‹ 10 ›

စုစုပေါင်း ‹ 27 › ဦး

ဦးဆောင်သူ - [illegible]

ဖြတ်တစ်းတင်သူ - ဦး [illegible]

ရာသီခွင်ဇယားအားသုံးသပ်ခြင်း

ကျေးရွာရာသီခွင်ဇယားအားသုံးသပ်ရာတွင် အဓိကစိုက်ပျိုးသီးနှံ၊ တိရစ္ဆာန်ရောဂါကျရောက်မှု၊ စိုက်ပျိုးရေရရှိမှု၊ ဘာသာရေးပွဲတော်များ၊ ကျန်းမာရေး၊ ဝင်ငွေရရှိမှု၊ ရွှေ့ပြောင်းလုပ်ကိုင်မှုနှင့်ရာသီဥတုအခြေအနေများကိုလေ့လာခဲ့ပါသည်။

သီးနှံများကိုစိုက်ပျိုးသည့်အပိုင်းများကိုလေ့လာရာတွင် စပါးကို ဝါဆိုနှင့်ဝါခေါင်လများတွင်စိုက်ပျိုးနိုင်ပြီး နတ်တော်နှင့် ပြာသိုလများတွင် ပြန်လည်ရိတ်သိမ်းပါသည်။ ပဲအမျိုးမျိုးကို တန်ခူး တော်သလင်းသီတင်းကျွတ် တန်ဆောင်မုန်းတွင်စိုက်ပျိုးပြီး ဝါဆို ဝါခေါင် ပြာသို တပို့တွဲ တပေါင်းအထိပြန်လည်ခူးဆွတ်ပါသည်။ တိရစ္ဆာန်ရောဂါကျရောက်မှုအနေဖြင့် ဆီးချူပ် ဓာတ်ချူပ် ခွာနာလျှာနာကျရောက်မှုရှိနေသည်ကိုတွေ့ ရပါသည်။ စိုက်ပျိုးရေးရရှိမှုအနေဖြင့် စိုက်ပျိုးချိန်တစ်လျှောက်လုံးတွင်မြေအောက်ရေနှင့်မိုးရေများရရှိနိုင်သည်ကို တွေ့ရပါသည်။ နယုန်လတွင် ပဋ္ဌာန်းပွဲ ကိုပြုလုပ်ကြပါသည်။

၆။ (စ) အဖွဲ့အစည်းဆိုင်ရာအကဲဖြတ်ချက် (ပင်းကားချပ်)

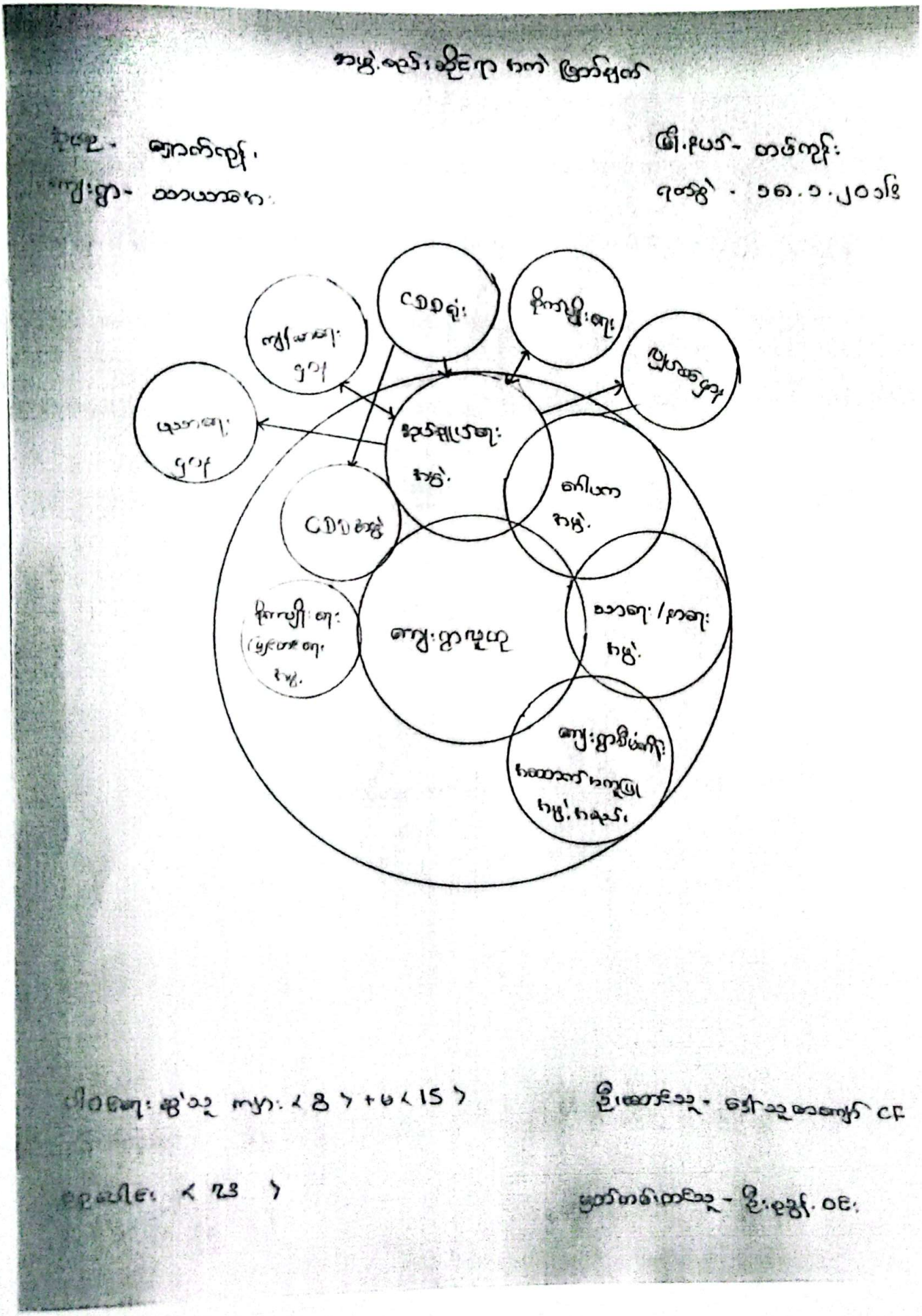

CamScanner

"ငြင်းပယ်ခြင်းခံရသူများ ကိုယ်ကျင့်တရားကို ကျင့်သုံးနိုင်ကြပါစေ"

ကျွန်တော်တို့ ဘုရားသခင်ကို ကိုယ်စားပြုသူများ ဖြစ်ကြောင်း ကျွန်တော်တို့ ယုံကြည်ပါသည်။ ဘုရားသခင်သည် ကျွန်တော်တို့ကို ခေါ်ဆိုတော်မူသည်။ ကျွန်တော်တို့ ဘုရားသခင်ကို ကိုယ်စားပြုသူများ ဖြစ်ကြောင်း ကျွန်တော်တို့ ယုံကြည်ပါသည်။ ဘုရားသခင်သည် ကျွန်တော်တို့ကို ခေါ်ဆိုတော်မူသည်။ ကျွန်တော်တို့ ဘုရားသခင်ကို ကိုယ်စားပြုသူများ ဖြစ်ကြောင်း ကျွန်တော်တို့ ယုံကြည်ပါသည်။ ဘုရားသခင်သည် ကျွန်တော်တို့ကို ခေါ်ဆိုတော်မူသည်။ ကျွန်တော်တို့ ဘုရားသခင်ကို ကိုယ်စားပြုသူများ ဖြစ်ကြောင်း ကျွန်တော်တို့ ယုံကြည်ပါသည်။ ဘုရားသခင်သည် ကျွန်တော်တို့ကို ခေါ်ဆိုတော်မူသည်။ ကျွန်တော်တို့ ဘုရားသခင်ကို ကိုယ်စားပြုသူများ ဖြစ်ကြောင်း ကျွန်တော်တို့ ယုံကြည်ပါသည်။ ဘုရားသခင်သည် ကျွန်တော်တို့ကို ခေါ်ဆိုတော်မူသည်။ ကျွန်တော်တို့ ဘုရားသခင်ကို ကိုယ်စားပြုသူများ ဖြစ်ကြောင်း ကျွန်တော်တို့ ယုံကြည်ပါသည်။ ဘုရားသခင်သည် ကျွန်တော်တို့ကို ခေါ်ဆိုတော်မူသည်။ ကျွန်တော်တို့ ဘုရားသခင်ကို ကိုယ်စားပြုသူများ ဖြစ်ကြောင်း ကျွန်တော်တို့ ယုံကြည်ပါသည်။ ဘုရားသခင်သည် ကျွန်တော်တို့ကို ခေါ်ဆိုတော်မူသည်။ ကျွန်တော်တို့ ဘုရားသခင်ကို ကိုယ်စားပြုသူများ ဖြစ်ကြောင်း ကျွန်တော်တို့ ယုံကြည်ပါသည်။ ဘုရားသခင်သည် ကျွန်တော်တို့ကို ခေါ်ဆိုတော်မူသည်။

၆။ (က) အကောင်းရာ (ပြဿနာရာ)

[illegible]

[illegible]

[illegible]	[illegible]	[illegible]	[illegible]
[illegible]	[illegible]	၁	[illegible]
[illegible]	[illegible]	၂	[illegible]
[illegible]	[illegible]	၃	[illegible]
[illegible]	[illegible]	၄	[illegible] / [illegible]
[illegible]	[illegible]	၅	[illegible]
		၆	[illegible]
		၇	[illegible]
		၈	[illegible]

[illegible]

[illegible]

၆။ (ခ) ပြဿနာဆောင်ပတ်နှိုင်းဘုံဒေသပုံကြမ်း

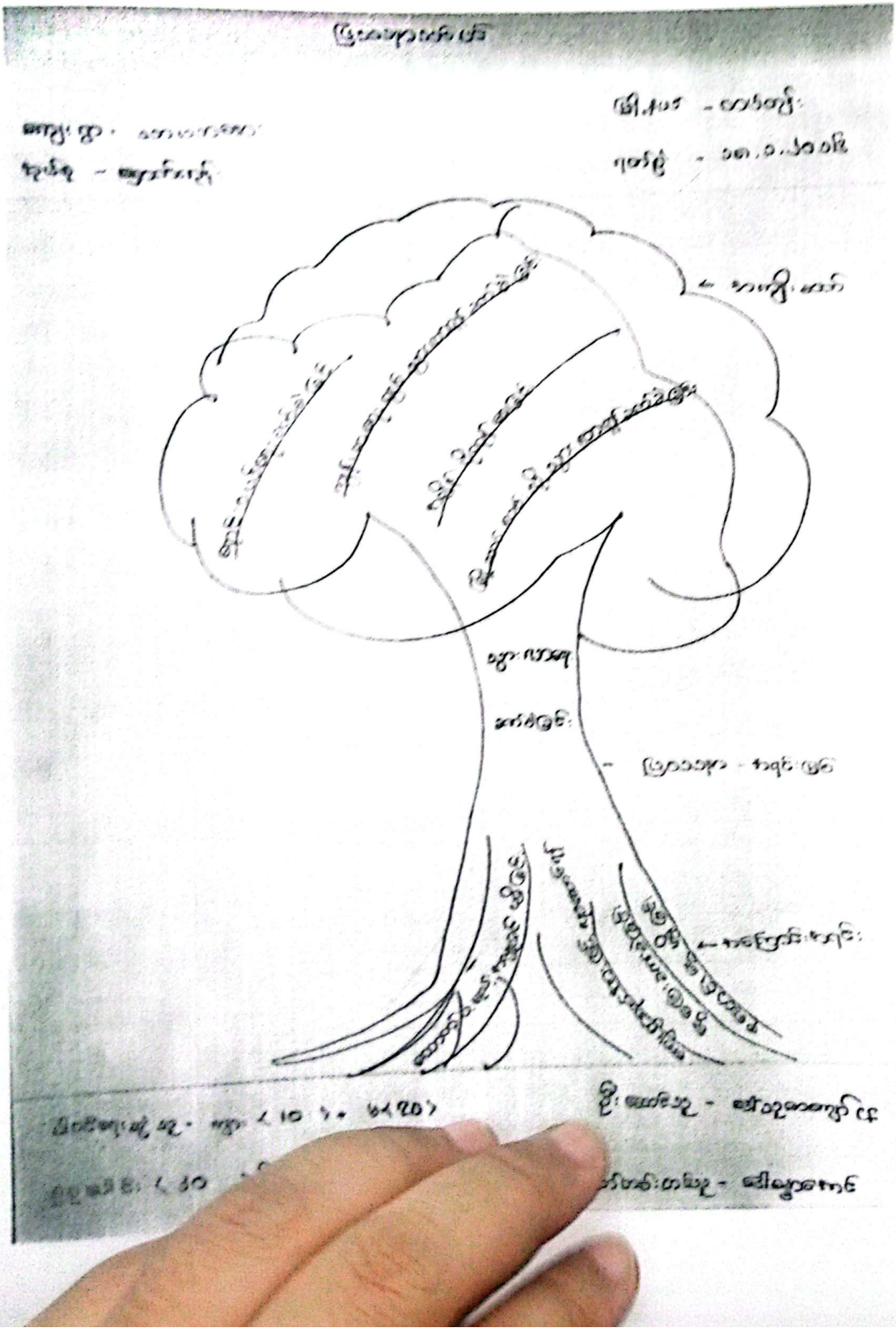

ပြဿနာသစ်ပင်သုံးသပ်ခြင်း

ကျေးရွာအခက်အခဲများနှင့်ပြဿနာများဆွေးနွေးဖော်ထုတ်ရာတွင် ကျားနှင့်မ ဖော်ထုတ်လာသော အခက်အခဲများမှာ တူညီမှုများရှိနေသည့်အတွက် ပြဿနာသစ်ပင်အား ကျား၊မ မခွဲခြားဘဲရေးဆွဲခဲ့ရပါသည်။ ကျေးရွာမှတင်ပြလာသောအဓိကကြုံတွေ့နေရသည့်အခက်အခဲမှာ ရွာအပင်လမ်းမကောင်းခြင်းကြောင့် သွားလာရန်ခက်ခဲခြင်းများ ကြုံတွေ့ရခြင်း ဖြစ်ပါသည်။ ၄င်းပြဿနာကိုဖြစ်စေသောအကြောင်းအရင်းများကို လေ့လာရာတွင် ထောက်ပံ့ပေးမည့်သူမရှိခြင်း၊ လမ်းကော်မတီဖွဲ့စည်းထားမှုမရှိခြင်း ၊ ငွေကြေးမလုံလောက်ခြင်းနှင့် ဆင်းရဲနွမ်းပါးခြင်းကြောင့် ဖြစ်ရပြီး အကျိုးဆက်အနေဖြင့် ပညာသင်ကြားရာအဆင်ပြေစွာသွားလာခွင့်မရှိခြင်း၊ လမ်းကောင်းသည့်နေရာမှ ပတ်ကွေ့သွားရသဖြင့်အချိန်ပိုကုန်ခြင်း၊ ရောင်းဖယ်ရေးတွင် ခက်ခဲခြင်းများ ကြုံတွေ့ရပါသည်။ ထို့ကြောင့် ပုဏ္ဏာမကျေးရွာတွင် ကျောင်းသူ၊သားများနှင့် ကျေးရွာသူ၊သားများအတွက် လမ်းပန်းဆက်သွယ်ရေးမှာ မရှိမဖြစ်လိုအပ်ကြောင်း ပြဿနာသစ်ပင်ကိုသုံးသပ်ခြင်းဖြင့်တွေ့ရှိရပါသည်။

၆။ (ဂ) ဦးစားပေးအစီအစဉ်ပြဇယား (Matrix Ranking)

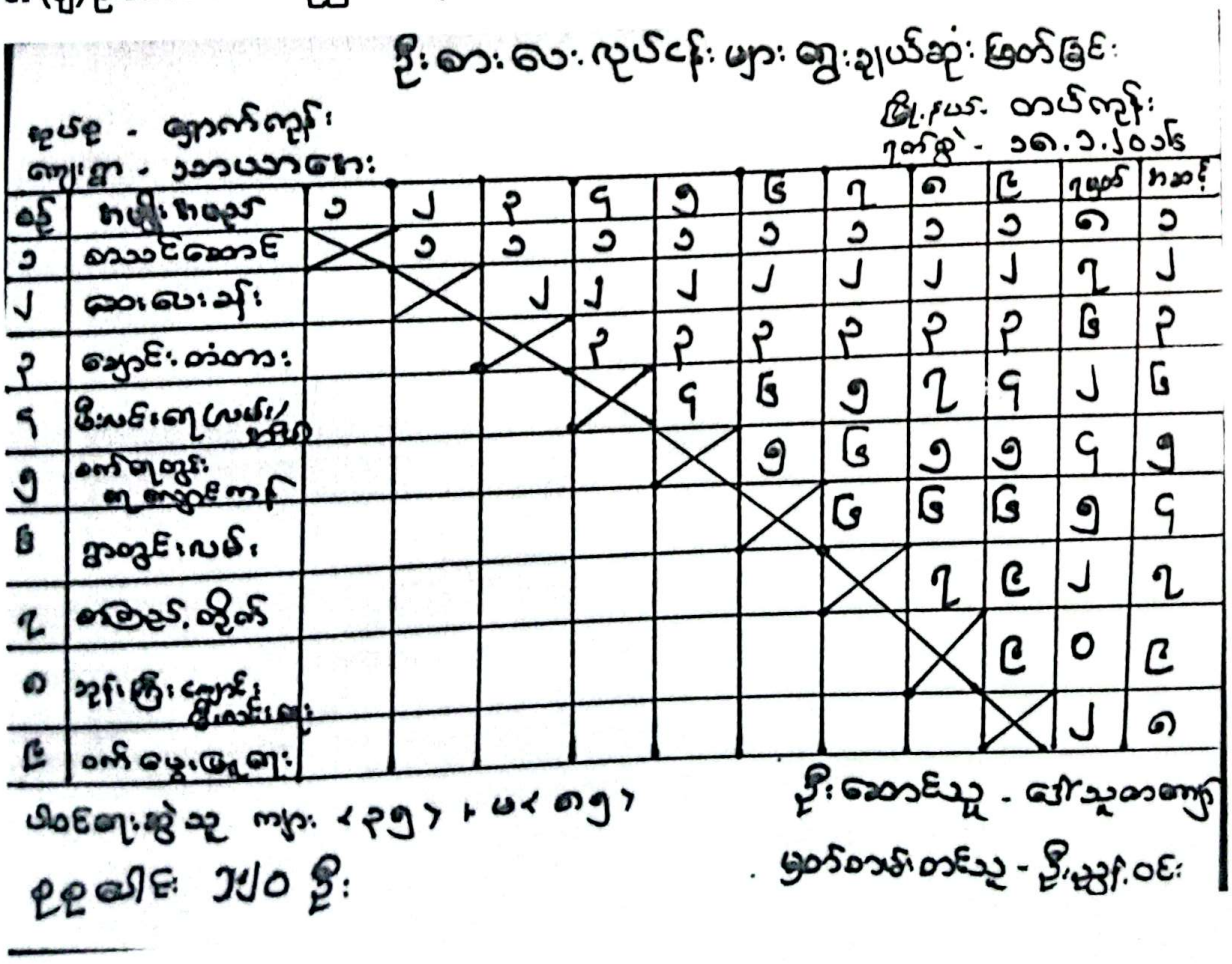

စားပေးအစီအစဉ်ပြဇယားအားသုံးသပ်ခြင်း

ကျေးရွာဖွံ့ဖြိုးရေးအစီအစဉ်ရေးဆွဲရာတွင် အမျိုးသားများနှင့်အမျိုးသမီးများမှ ကျေးရွာအခက်အခဲများကို တူညီစွာတင်ပြလာရာ တင်ပြလာသည့်လုပ်ငန်းများအား အားလုံးသဘောထားဖြင့် အမှတ်ပေးပြီးအ ကဲဖြတ်ခဲ့ပါသည်။ စုစုပေါင်းတင်ပြလာသော ကျေးရွာအခက်အခဲ (၈) ချက်ရှိပြီး (၁) လမ်းမီးလင်းရေး (၂) လမ်း၊ (၃) စာကြည့်တိုက် (၄) စက်ရေတွင်းနှင့်ရေလှောင်ကန် (၅) ဆေးပေးခန်း (၆) ဘုန်းကြီးကျောင်းမီးလင်းရေး (၇) ချောင်းတံတား (၈) စာသင်ကျောင်း (၉) မွေးမြူရေး လုပ်ငန်းတို့ဖြစ်ပါသည်။

အမှတ်ပေးစနစ်ဖြင့် ရွေးချယ်ရာတွင် (၁) စာသင်ကျောင်းဆောင် (၂) ဆေးပေးခန်း (၃)ချောင်းတံတား (၄) ရွာတွင်းလမ်း (၅) စက်ရေတွင်းနှင့်ရေလှောင်ကန် (၆)စာကြည့်တို က် (၇) မီးလင်းရေး နှင့် (၈) ဘုန်းကြီးကျောင်းမီးလင်းရေး(၉) မွေးမြူရေး တို့ကို အဆင့်လိုက်ရွေးချယ်ဆုံးဖြတ်ခဲ့ကြပါသည်။



၇။ ကော်မတီဂင်များရွေးချယ်ခြင်းနှင့်ကျေးရွာဖွံ့ဖြိုးရေးအစီအစဉ်ဆောင်ရွက်မှုမှတ်တမ်းဓါတ်ပုံများ

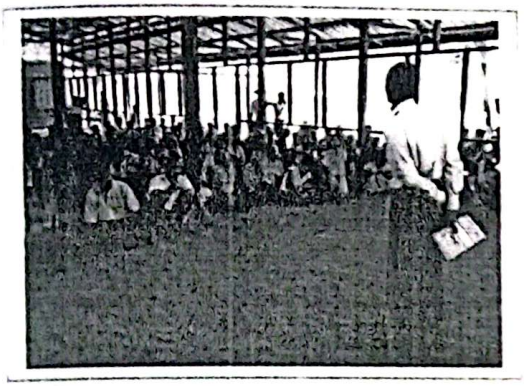



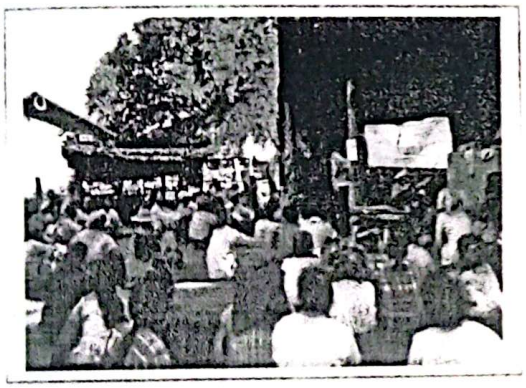

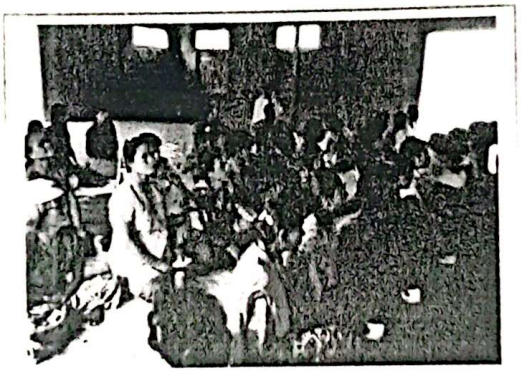



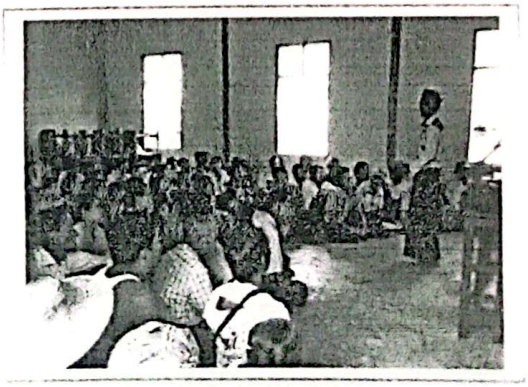

CamScanner

ဗဟုကိုက်ကွန်းအုပ်စုသာယာစေးကျွဲကြီးစေးပေးလုပ်ငန်းများ

စဉ်	လုပ်ငန်းအမည်	ကြီးစားပေးအဆင့်	မှတ်ချက်
၁	ရွာတွင်းလမ်းရိစာခင်းခြင်း	ကြီးစားပေးအဆင့်-၁	
၂	ရွာတွင်းလမ်းကွန်ကရစ်ခင်းခြင်း	ကြီးစားပေးအဆင့်-၂	
၃	စာသင်ကျောင်းခြံစည်းရိုးကာရံခြင်း	ကြီးစားပေးအဆင့်-၃	
၄	၁၈' Box Curvert (5)စင်းတည်ဆောက်ခြင်း	ကြီးစားပေးအဆင့်-၄	
၅	စာသင်းကျောင်းတွင်းကွန်ကရစ်ခင်းခြင်း	ကြီးစားပေးအဆင့်-၅	

CamScanner

ကြက်ဖြူနှင့်ကြက်သွန်နီတို့ကို ဆီအိုးဆီပူပေါ်သို့ ထည့်ကြော်ပြီးမှ ကြက်သားကို ထည့်ကြော်ပါ။ VDP ဧည့်ကြိုဆိုခြင်းအခမ်းအနားသို့ ကြွရောက်လာသော ဧည့်သည်ကြီးများအား ကြိုဆိုခြင်းအဖွဲ့ဝင်များ ကြိုဆိုခြင်းအခမ်းအနားသို့ ကြွရောက်လာသော ဧည့်သည်ကြီးများအား ကြိုဆိုခြင်းအဖွဲ့ဝင်များ

စဉ်	အမည်	အသုံးပြုသူ	ဖုန်းတွက်ချက်ခြင်းအလုပ်	ကြာချိန်	အကြောင်းအရာ	ဖုန်းနံပါတ်
၁	ဦးသန်းဝင်း	ဦးမှန်	၉/တကနှ(ဦးဝင်း)၀၉၀၆၆	၇၃	၁ တန်း	၀၉-၂၅၀၉၃၁၄
၂	ဦးသန်းဆာ	ဦးဝေး	၉/တကနှ(ဦးဝင်း)၀၉၀၆၆	၅၆	၅ တန်း	၀၉-၈၈၀၀၉၃၃
၃	ဦးသန်းဝင်း	ဦးမှန်	၉/တကနှ(ဦးဝင်း)၀၉၀၆၆	၅၇	၆ တန်း	၀၉-၂၅၀၉၃၁၄
၄	ဦးသန်းဆာ	ဦးဝေး	၉/တကနှ(ဦးဝင်း)၀၉၀၆၆	၅၆	၅ တန်း	၀၉-၈၈၀၀၉၃၃

ဘာကြောင့်လဲဆိုတော့ ကျွန်တော်တို့ ကျောင်းသားတွေဟာ

စဉ်	အမည်	အသုံးပြုသူ	ဖုန်းတွက်ချက်ခြင်းအလုပ်	ကြာချိန်	အကြောင်းအရာ	ဖုန်းနံပါတ်
၁	ဦးသန်းဆာ	ဦးဖိုးဝင်း	၉/တကနှ(ဦးဝင်း)၀၉၀၆၆	၅၆	၅ တန်း	၀၉-၈၈၀၀၉၃၃
၂	ဦးသန်းဝင်း	ဦးဒေါ်ချစ်	၉/တကနှ(ဦးဝင်း)၀၉၀၆၆	၅၇	၆ တန်း	၀၉-၂၅၀၉၃၁၄
၃	ဦးသန်းဆာ	ဦးဖိုးဝင်း	၉/တကနှ(ဦးဝင်း)၀၉၀၆၆	၅၆	၅ တန်း	၀၉-၈၈၀၀၉၃၃
၄	ဦးသန်းဝင်း	ဦးဒေါ်ချစ်	၉/တကနှ(ဦးဝင်း)၀၉၀၆၆	၅၇	၆ တန်း	၀၉-၂၅၀၉၃၁၄

ဝယ်ယူရန် ကောင်တာတွင်ဝင်ရောက်ကြည့်ရှုနေကြသော ကျောင်းသားများ ကြိုဆိုခြင်းအဖွဲ့ဝင်များ

စဉ်	အမည်	အသုံးပြုသူ	ဖုန်းတွက်ချက်ခြင်းအလုပ်	ကြာချိန်	အကြောင်းအရာ	ဖုန်းနံပါတ်
၁	ဦးသန်းဝင်း	ဦးမှန်	၉/တကနှ(ဦးဝင်း)၀၉၀၆၆	၅၇	၆ တန်း	၀၉-၂၅၀၉၃၁၄
၂	ဦးသန်းဆာ	ဦးဖိုးဝင်း	၉/တကနှ(ဦးဝင်း)၀၉၀၆၆	၅၆	၅ တန်း	၀၉-၈၈၀၀၉၃၃
၃	ဦးသန်းဝင်း	ဦးမှန်	၉/တကနှ(ဦးဝင်း)၀၉၀၆၆	၅၇	၆ တန်း	၀၉-၂၅၀၉၃၁၄
၄	ဦးသန်းဆာ	ဦးဝေး	၉/တကနှ(ဦးဝင်း)၀၉၀၆၆	၅၆	၅ တန်း	၀၉-၈၈၀၀၉၃၃
၅	ဦးသန်းဝင်း	ဦးဖိုးဝင်း	၉/တကနှ(ဦးဝင်း)၀၉၀၆၆	၅၆	၅ တန်း	၀၉-၈၈၀၀၉၃၃
၆	ဦးသန်းဝင်း	ဦးဒေါ်ချစ်	၉/တကနှ(ဦးဝင်း)၀၉၀၆၆	၅၇	၆ တန်း	၀၉-၂၅၀၉၃၁၄
၇	ဦးသန်း	ဦးမောင်ချစ်	၉/တကနှ(ဦးဝင်း)၀၉၀၆၆	၅၇	၆ တန်း	၀၉-၂၅၀၉၃၁၄
၈	ဒေါ်ခင်မာလှ	ဦးမြင့်သန်း	၉/တကနှ(ဦးဝင်း)၀၉၀၆၆	၅၇	၆ တန်း	၀၉-၂၅၀၉၃၁၄
၉	ဒေါ်လှလှ	ဦးဘဘ	၉/တကနှ(ဦးဝင်း)၀၉၀၆၆	၅၆	၅ တန်း	၀၉-၈၈၀၀၉၃၃
၁၀	ဦးသန်းဝင်း	ဦးမှန်	၉/တကနှ(ဦးဝင်း)၀၉၀၆၆	၅၇	၆ တန်း	၀၉-၂၅၀၉၃၁၄
၁၁	ဦးသန်းဆာ	ဦးဝေး	၉/တကနှ(ဦးဝင်း)၀၉၀၆၆	၅၆	၅ တန်း	၀၉-၈၈၀၀၉၃၃
၁၂	ဦးသန်းဝင်း	ဦးမှန်	၉/တကနှ(ဦးဝင်း)၀၉၀၆၆	၅၇	၆ တန်း	၀၉-၂၅၀၉၃၁၄
၁၃	ဦးသန်းဆာ	ဦးဝေး	၉/တကနှ(ဦးဝင်း)၀၉၀၆၆	၅၆	၅ တန်း	၀၉-၈၈၀၀၉၃၃
၁၄	ဦးသန်းဝင်း	ဦးမှန်	၉/တကနှ(ဦးဝင်း)၀၉၀၆၆	၅၇	၆ တန်း	၀၉-၂၅၀၉၃၁၄
၁၅	ဦးသန်းဆာ	ဦးဝေး	၉/တကနှ(ဦးဝင်း)၀၉၀၆၆	၅၆	၅ တန်း	၀၉-၈၈၀၀၉၃၃

၈။ ကော်မတီဝင်များစာရင်း

တဲ့	အမည်	ရာထူး (ကျောင်းအဆင့်)	ရာထူး (အုပ်စုအဆင့်)
၁	ဦးညွန့်ဝင်း	စီ/ထောက် ဥက္ကဋ္ဌ	အုပ်စုအဖွဲ့ဝင်
၂	ဒေါ်ယဉ်လှိုင်မွေး	စီ/ထောက် ဥက္ကဋ္ဌ	အုပ်စုတရင်းအိုင်
၃	ဦးသန်းတွန်း	စောင့်ကြည့် - ဥက္ကဋ္ဌ	
၄	ဦးသန်းကျော်	စောင့်ကြည့် - အဖွဲ့.ဝင်	
၅	ဒေါ်စန္ဒာအောင်	စောင့်ကြည့် - အဖွဲ့.ဝင်	
၆	ဦးသန်းအေး	ဝယ်ယူရေး-ဥက္ကဋ္ဌ	
၇	ဦးကျော်တင့်	ဝယ်ယူရေး-အဖွဲ့.ဝင်	
၈	ဒေါ်တင်ကြိုင်	ဝယ်ယူရေး-အဖွဲ့.ဝင်	
၉	ဦးတင်ရွှေ	လည်ပတ်-ဥက္ကဋ္ဌ	
၁၀	ဦးမင်း	လည်ပတ်-အဖွဲ့.ဝင်	
၁၁	ဒေါ်သန်းသန်းဆွေ	လည်ပတ်-အဖွဲ့.ဝင်	
၁၂	ဦးမင်းနိုင်	စေတနာ့ဝန်ထမ်း	
၁၃	ဒေါ်ဇေမာဖြိုး	စေတနာ့ဝန်ထမ်း	
၁၄	ဦးမိုးကျော်	အကြံပြုတိုင်ကြားရေး	
၁၅	ဒေါ်အေး	အကြံပြုတိုင်ကြားရေး	
၁၆	ဒေါ်ဝင်းတင်	ဘဏ္ဍာရေးစာရေး	ဘဏ္ဍာရေးဆိုင်ရာကိစ္စ အဖွဲ့.ဝင်

(ခ) တရားရုံးတော်ကြီး (ဖွဲ့စည်းပုံ) ၁၉၇၄

ဒုတိယ ဇယား

ပုဒ်မ ၁၂(၁)

ဖော်ပြပါ ပုဒ်မ ၁၂(၁) အရ ဖွဲ့စည်းထားသော တရားရုံးတော်ကြီးများ၏ တရားစီရင်ပိုင်နယ်မြေများ

တရားရုံးတော်ကြီး	တရားစီရင်ပိုင်နယ်မြေ
ရန်ကုန်တရားရုံးတော်ကြီး	ရန်ကုန်တိုင်းဒေသကြီး
မန္တလေးတရားရုံးတော်ကြီး	မန္တလေးတိုင်းဒေသကြီး
ပဲခူးတရားရုံးတော်ကြီး	ပဲခူးတိုင်းဒေသကြီး
မကွေးတရားရုံးတော်ကြီး	မကွေးတိုင်းဒေသကြီး
ဧရာဝတီတရားရုံးတော်ကြီး	ဧရာဝတီတိုင်းဒေသကြီး
ရှမ်းပြည်တရားရုံးတော်ကြီး	ရှမ်းပြည်တိုင်းဒေသကြီး
ကချင်ပြည်နယ်တရားရုံးတော်ကြီး	ကချင်ပြည်နယ်
ကယားပြည်နယ်တရားရုံးတော်ကြီး	ကယားပြည်နယ်
ကရင်ပြည်နယ်တရားရုံးတော်ကြီး	ကရင်ပြည်နယ်
မွန်ပြည်နယ်တရားရုံးတော်ကြီး	မွန်ပြည်နယ်
ရခိုင်ပြည်နယ်တရားရုံးတော်ကြီး	ရခိုင်ပြည်နယ်
တနင်္သာရီတိုင်းဒေသကြီးတရားရုံးတော်ကြီး	တနင်္သာရီတိုင်းဒေသကြီး
စစ်ကိုင်းတိုင်းဒေသကြီးတရားရုံးတော်ကြီး	စစ်ကိုင်းတိုင်းဒေသကြီး
ချင်းပြည်နယ်တရားရုံးတော်ကြီး	ချင်းပြည်နယ်
ရေးကြီးမြို့တရားရုံးတော်ကြီး	ရေးကြီးမြို့
နေပြည်တော်တရားရုံးတော်ကြီး	နေပြည်တော်သမ္မတသန့်ရှင်းရေးဇုန်

ပုဒ်မ ၁၂(၂) အရ ဖွဲ့စည်းထားသော တရားရုံးတော်ကြီးများ၏ တရားစီရင်ပိုင်နယ်မြေများ

တရားရုံးတော်ကြီး	တရားစီရင်ပိုင်နယ်မြေ
ရန်ကုန်တရားရုံးတော်ကြီး	ရန်ကုန်တိုင်းဒေသကြီး
မန္တလေးတရားရုံးတော်ကြီး	မန္တလေးတိုင်းဒေသကြီး
ပဲခူးတရားရုံးတော်ကြီး	ပဲခူးတိုင်းဒေသကြီး
မကွေးတရားရုံးတော်ကြီး	မကွေးတိုင်းဒေသကြီး
ဧရာဝတီတရားရုံးတော်ကြီး	ဧရာဝတီတိုင်းဒေသကြီး
ရှမ်းပြည်တရားရုံးတော်ကြီး	ရှမ်းပြည်တိုင်းဒေသကြီး
ကချင်ပြည်နယ်တရားရုံးတော်ကြီး	ကချင်ပြည်နယ်
ကယားပြည်နယ်တရားရုံးတော်ကြီး	ကယားပြည်နယ်
ကရင်ပြည်နယ်တရားရုံးတော်ကြီး	ကရင်ပြည်နယ်
မွန်ပြည်နယ်တရားရုံးတော်ကြီး	မွန်ပြည်နယ်
ရခိုင်ပြည်နယ်တရားရုံးတော်ကြီး	ရခိုင်ပြည်နယ်
တနင်္သာရီတိုင်းဒေသကြီးတရားရုံးတော်ကြီး	တနင်္သာရီတိုင်းဒေသကြီး
စစ်ကိုင်းတိုင်းဒေသကြီးတရားရုံးတော်ကြီး	စစ်ကိုင်းတိုင်းဒေသကြီး
ချင်းပြည်နယ်တရားရုံးတော်ကြီး	ချင်းပြည်နယ်
ရေးကြီးမြို့တရားရုံးတော်ကြီး	ရေးကြီးမြို့
နေပြည်တော်တရားရုံးတော်ကြီး	နေပြည်တော်သမ္မတသန့်ရှင်းရေးဇုန်

ပုဒ်မ ၁၂(၃) အရ ဖွဲ့စည်းထားသော တရားရုံးတော်ကြီးများ၏ တရားစီရင်ပိုင်နယ်မြေများ

တရားရုံးတော်ကြီး	တရားစီရင်ပိုင်နယ်မြေ
ရန်ကုန်တရားရုံးတော်ကြီး	ရန်ကုန်တိုင်းဒေသကြီး
မန္တလေးတရားရုံးတော်ကြီး	မန္တလေးတိုင်းဒေသကြီး
ပဲခူးတရားရုံးတော်ကြီး	ပဲခူးတိုင်းဒေသကြီး
မကွေးတရားရုံးတော်ကြီး	မကွေးတိုင်းဒေသကြီး
ဧရာဝတီတရားရုံးတော်ကြီး	ဧရာဝတီတိုင်းဒေသကြီး
ရှမ်းပြည်တရားရုံးတော်ကြီး	ရှမ်းပြည်တိုင်းဒေသကြီး
ကချင်ပြည်နယ်တရားရုံးတော်ကြီး	ကချင်ပြည်နယ်
ကယားပြည်နယ်တရားရုံးတော်ကြီး	ကယားပြည်နယ်
ကရင်ပြည်နယ်တရားရုံးတော်ကြီး	ကရင်ပြည်နယ်
မွန်ပြည်နယ်တရားရုံးတော်ကြီး	မွန်ပြည်နယ်
ရခိုင်ပြည်နယ်တရားရုံးတော်ကြီး	ရခိုင်ပြည်နယ်
တနင်္သာရီတိုင်းဒေသကြီးတရားရုံးတော်ကြီး	တနင်္သာရီတိုင်းဒေသကြီး
စစ်ကိုင်းတိုင်းဒေသကြီးတရားရုံးတော်ကြီး	စစ်ကိုင်းတိုင်းဒေသကြီး
ချင်းပြည်နယ်တရားရုံးတော်ကြီး	ချင်းပြည်နယ်
ရေးကြီးမြို့တရားရုံးတော်ကြီး	ရေးကြီးမြို့
နေပြည်တော်တရားရုံးတော်ကြီး	နေပြည်တော်သမ္မတသန့်ရှင်းရေးဇုန်

ပုဒ်မ ၁၂(၄) အရ ဖွဲ့စည်းထားသော တရားရုံးတော်ကြီးများ၏ တရားစီရင်ပိုင်နယ်မြေများ

တရားရုံးတော်ကြီး	တရားစီရင်ပိုင်နယ်မြေ
ရန်ကုန်တရားရုံးတော်ကြီး	ရန်ကုန်တိုင်းဒေသကြီး
မန္တလေးတရားရုံးတော်ကြီး	မန္တလေးတိုင်းဒေသကြီး
ပဲခူးတရားရုံးတော်ကြီး	ပဲခူးတိုင်းဒေသကြီး
မကွေးတရားရုံးတော်ကြီး	မကွေးတိုင်းဒေသကြီး
ဧရာဝတီတရားရုံးတော်ကြီး	ဧရာဝတီတိုင်းဒေသကြီး
ရှမ်းပြည်တရားရုံးတော်ကြီး	ရှမ်းပြည်တိုင်းဒေသကြီး
ကချင်ပြည်နယ်တရားရုံးတော်ကြီး	ကချင်ပြည်နယ်
ကယားပြည်နယ်တရားရုံးတော်ကြီး	ကယားပြည်နယ်
ကရင်ပြည်နယ်တရားရုံးတော်ကြီး	ကရင်ပြည်နယ်
မွန်ပြည်နယ်တရားရုံးတော်ကြီး	မွန်ပြည်နယ်
ရခိုင်ပြည်နယ်တရားရုံးတော်ကြီး	ရခိုင်ပြည်နယ်
တနင်္သာရီတိုင်းဒေသကြီးတရားရုံးတော်ကြီး	တနင်္သာရီတိုင်းဒေသကြီး
စစ်ကိုင်းတိုင်းဒေသကြီးတရားရုံးတော်ကြီး	စစ်ကိုင်းတိုင်းဒေသကြီး
ချင်းပြည်နယ်တရားရုံးတော်ကြီး	ချင်းပြည်နယ်
ရေးကြီးမြို့တရားရုံးတော်ကြီး	ရေးကြီးမြို့
နေပြည်တော်တရားရုံးတော်ကြီး	နေပြည်တော်သမ္မတသန့်ရှင်းရေးဇုန်

ပုဒ်မ ၁၂(၅) အရ ဖွဲ့စည်းထားသော တရားရုံးတော်ကြီးများ၏ တရားစီရင်ပိုင်နယ်မြေများ

တရားရုံးတော်ကြီး	တရားစီရင်ပိုင်နယ်မြေ
ရန်ကုန်တရားရုံးတော်ကြီး	ရန်ကုန်တိုင်းဒေသကြီး
မန္တလေးတရားရုံးတော်ကြီး	မန္တလေးတိုင်းဒေသကြီး
ပဲခူးတရားရုံးတော်ကြီး	ပဲခူးတိုင်းဒေသကြီး
မကွေးတရားရုံးတော်ကြီး	မကွေးတိုင်းဒေသကြီး
ဧရာဝတီတရားရုံးတော်ကြီး	ဧရာဝတီတိုင်းဒေသကြီး
ရှမ်းပြည်တရားရုံးတော်ကြီး	ရှမ်းပြည်တိုင်းဒေသကြီး
ကချင်ပြည်နယ်တရားရုံးတော်ကြီး	ကချင်ပြည်နယ်
ကယားပြည်နယ်တရားရုံးတော်ကြီး	ကယားပြည်နယ်
ကရင်ပြည်နယ်တရားရုံးတော်ကြီး	ကရင်ပြည်နယ်
မွန်ပြည်နယ်တရားရုံးတော်ကြီး	မွန်ပြည်နယ်
ရခိုင်ပြည်နယ်တရားရုံးတော်ကြီး	ရခိုင်ပြည်နယ်
တနင်္သာရီတိုင်းဒေသကြီးတရားရုံးတော်ကြီး	တနင်္သာရီတိုင်းဒေသကြီး
စစ်ကိုင်းတိုင်းဒေသကြီးတရားရုံးတော်ကြီး	စစ်ကိုင်းတိုင်းဒေသကြီး
ချင်းပြည်နယ်တရားရုံးတော်ကြီး	ချင်းပြည်နယ်
ရေးကြီးမြို့တရားရုံးတော်ကြီး	ရေးကြီးမြို့
နေပြည်တော်တရားရုံးတော်ကြီး	နေပြည်တော်သမ္မတသန့်ရှင်းရေးဇုန်

CamScanner

လက်တန်းပြုခံရရာ ဆောရာမ	☐	☐	အမျိုးသမီးကျန်းမာရေးဆရာမ	☐	☐	လှည်းစင်ဟိုင်ရာ	☐	☐
မွေးကိုးစောင်းဆရာမ	☐	☐	အရံသားများ	☐	☐	ရေနိုက်ဒဏ်သူ	☐	☐
အခြား	☐	☐	ပြည်သူ့ကျန်းမာရေးလုပ်သား (၀)/(၂)	☐	☐	စက်ပြင်ဆရာ	☐	☐
ပန်ဒုက်			နှာန်ဒုက်			နှတ်ဒုက်		

(ဃ) ကျေးရွာသို့ ရောက်ရှိနိုင်သည့်လမ်းအခြေအနေ /ကျေးရွာတစ်ရွာသည် ၄င်းစီးကျေးရွာများမှစ၍ ဆက်သွယ်ထားသော လမ်းအခြေအနေ (အောက်ပါတို့ကိုဖိုင်းပါ)

ကျောက်ကြပ်းလမ်း ကတ္တရာလမ်း ကွန်ကရစ်လမ်း မော်တော်ဆိုင်ကယ်လမ်း
ကျောက်ခင်းလမ်း မြေသားလမ်း လှေသွားလမ်း အခြား ရိုးရာသွားလာရေး

(င) ကျေးရွာမှမြို့နယ်စီမံချက်

(၁) လူထုတပ်ဖွဲ့ပြုစီမံကိန်းမစတင်မီ ဤကျေးရွာတွင်ကျေးရွာမှမြို့နယ် စီမံချက်ရှိခဲ့ပါသလား? ရှိပါသည်/မရှိပါ/မသိပါ

(၂) ရှိခဲ့ပါလျှင် ဤစီမံချက်ကို မည်သည့် ခုနှစ်တွင်ပြင်ဆင်ခဲ့ပါသနည်း? နှစ်------/မသိပါ

(၃) ဤစီမံချက်ကို ပြီးနပန်မှာအကောင်အထည်ဖြစ်ခဲ့ပါသလား? ပြီးခဲ့ပါသည်/မပြီးခဲ့ပါ /မသိပါ

(စ) ဆီဆက်သွယ်ရေး

(၁) ဤကျေးရွာတစ်ဝန်းတွင်ကျေးရွာအုပ်စုတစ်ဝန်းဟိုအဆင့်ဆီးပိုင်မည်သို့ကွာဝေးသနည်း? ပိုင်------/မသိပါ

(၂) ဤကျေးရွာမှ ၎င်းကျေးရွာအုပ်စုဟိုအထိသွားလာရာတွင်ကြုံတွေ့ရသည့်အခြေအနေကို ပြောက်သွေ့ရာသီတွင်ကြုံရမှု ထော်လာမြို့/မော်တော်ဆိုင်ကယ်/ဖြတ်လျှောင်/လား/မော်တော်ဘုတ်/ အခြား ---------- စသည်တို့ဖြင့်သွားလျှောက်ကြောပြင့်သည့်အချိန်

မိုးရာသီတွင်ကြုံရမှု ----------ထော်လာမြို့/မော်တော်ဆိုင်ကယ်/ဖြတ်လျှောင်/လား/မော်တော်ဘုတ်/ အခြား ---------- စသည်တို့ဖြင့်သွားလျှောက်ကြောပြင့်သည့်အချိန်

(ဆ) ပတ်ဝန်းကျင်ဆိုင်ရာသဘာဝဘေးအန္တရာယ် -

ဤကျေးရွာတွင်ရောက်ခြင်းကဲ့သို့ သဘာဝဘေးအန္တရာယ်ကျရောက်မှုခြင်းရှိပါသလား။

☐ မရှိပါ ☐ ရှိပါသည် ရှိလျှင်ဖေါ်ပြပါ----------

(ဇ) ကျေးရွာတွင် ဖွဲ့စည်းထားသော အဖွဲ့အစည်းများ

လူထုတပ်ဖွဲ့ပြုစီမံကိန်းမတိုင်မီ ဤကျေးရွာတွင် ကျေးရွာဖွဲ့ပြုနေအတွက် အကိုးရ(သို့)ရွာသားများကိုယ်တိုင်(သို့) စီမံကိန်းတစ်ခုခုမှ ဖွဲ့စည်းထားသည့် အဖွဲ့အစည်းများရှိပါသလား။

ကျေးရွာခေါင်းဆောင် အမည် ဒေါ်စဉ်ရှိ ဝင်း

လက်မှတ် ရက်စွဲ ၁၈.၁၀.၂၀၁၉

လူထုစည်းရုံးရေးမှူး လက်မှတ် ရက်စွဲ ၁၈.၁၀.၂၀၁၉

ပုံစံ- စ-၁ ကန့်သတ်ဆင်ခြေပံအချက်အလက်များ (Form PC 1)

လမ်းညွှန်ချက်- ကန့်သတ်ချက်ပို့, ပထမဆုံးပြင်ဆင်ရန်လှုပ်ရှားချက်သောအခါ လူထုဝယ်ပြေရေမျှော်သည့် ကန့်သတ်ဖြင့်ဆောင်ရွက်အားကန့်သတ်အချက်များကိုမပြောရပ်ဝန်းတောင်းခံရသည်၊ ဤအချက်အလက်များကို စီမံကိန်းတိုက်ဆိုက်အစည်းဝေးတင်ပြီးမီ ပြီးတောင်းခံရမည်၊ စီမံကိန်းပြီးတိုက်ဆိုက်အစည်းဝေးတွင် လူထုဝယ်ပြေရေမျှော်သည့် ဤအချက်အလက်များအားပြင်ဆင်ခြင်းမှာ ကန့်အောင်ပြုလုပ်ရမည်၊ ပြီးမှောက်တွင် လူထုဝယ်ပြေရေမျှော်မှု သတင်းအချက်အလက်ထဲသို့, Tablets မှတဆင့် ပြည့်သွင်းရမည်။

ကန့်သတ်အုပ်ချုပ်ရေးအမည်	ကန့်သတ်ဆုပ်ချုပ်ရေးနှစ်နှုန်းပါ	လူထုဝယ်ပြေရေမျှော်အမည်
ပြည်နယ်တိုင်းဒေသကြီး ရန်ကုန်တိုင်း	မြို့နယ်တိုင်းကို ကန့်သတ်ကို	ကန့်သတ်ဘာသာစကား:

ကန့်သတ်ရေး

လူမျိုးစု	အိမ်ထောင်စုအရေအတွက်	ကိုးကွယ်သည့်ဘာသာ	အိမ်ထောင်စုအရေအတွက်
လူမျိုးစု (၁)----------	၂၂၀	ဗုဒ္ဓဘာသာ(၁)----------	၂၂၀
လူမျိုးစု (၂)----------		ဘာသာ(၂)----------	
လူမျိုးစု (၃)----------		ဘာသာ(၃)----------	
လူမျိုးစုအဝဲ----------		ဘာသာရေး----------	
မသန်စွမ်းသူများ	အရေအတွက်		
သက်ကြီးရွယ်အိုများ (၆၅ နှစ် နှင့်အထက်)	-		
စစ်ဘေးရှောင်	၄၇		
	-		

	အိမ်နှုန်းအရေအတွက်	အိမ်သားဦးရေ (အရေအတွက်)
ရွာဦးရေ	၂၂၀	၅၈၃
လူမျိုးစု (၁)----------		
လူမျိုးစု (၂)----------		
လူမျိုးစု (၃)----------		
အိမ်ထောင်ဦးစီး	၁၉၈	၂၂

လူထုဗဟိုပြု စီမံကိန်း၊ စီမံကိန်းလက်စွဲ အပိုင်း - (၃) - ၂၉.၁၁.၂၀၁၆

(ခ)အခြေခံအဆောက်အအုံ အသုံးအဆောင်များ

စာသင်ကျောင်း		အမှတ်ခြစ်ပါ	ကျန်းမာရေး		အမှတ်ခြစ်ပါ	ဘာသာရေးအဆောက်အအုံများ		အမှတ်ခြစ်ပါ
	အထက်တန်းကျောင်း	☐		ဆေးရုံ	☐		စေတီ	☑
	အလယ်တန်းကျောင်း	☐		ကျန်းမာရေးဌာန	☐		ဘုန်းကြီးကျောင်း	☑
	မူလတန်းကျောင်း	☑		ကျန်းမာရေးဌာနခွဲ	☐		ဟန်းဘုရားကျောင်း	☐
	မူကြိုကျောင်း	☐		ဆေးပေးခန်း	☐		ခရစ်ယာန်ကျောင်း	☐
	အခြား	☐		အခြား	☐		ဗလီ	☐
							အခြား	☐
မှတ်ချက်			မှတ်ချက်			မှတ်ချက်		

(ဂ)ကျွမ်းကျင်သူများမှတ်တမ်း (ကျေးရွာတွင်နေထိုင်သော သို့မဟုတ် တခြားရွာမှလာရောက်သောကျွမ်းကျင်သူများ)

(၁)စာသင်ကျောင်း			(၂)ကျန်းမာရေး			(၃)လက်မှုပညာရှင်		
	ရွာတွင်နေထိုင်သူ	အခြားရွာမှလာသူ		ရွာတွင်းနေထိုင်သူ	အခြားရွာမှလာသူ		ရွာတွင်းနေထိုင်သူ	အခြားရွာမှလာသူ
မူလတန်းပြဆရာ/မ	☐	☑	ဆရာဝန်	☐	☐	လက်သမား	☐	☐
အထက်တန်းပြဆရာ/မ	☐	☐	လက်ထောက် ကျန်းမာရေးမှူး	☐	☐	ပန်းရံ	☑	☐
အလယ်တန်းပြဆရာ/မ	☐	☐	အမျိုးသမီးကျန်းမာရေးဆရာမ	☐	☐	လျှပ်စစ်ကျွမ်းကျင်၊ မီးသမား	☐	☐
မူကြိုဆရာ/မ	☐	☐	သားဖွားဆရာမ	☐	☐	ရေဂိုက်သွယ်သူ	☐	☐
အခြား	☐	☐	ပြည်သူကျန်းမာရေးလုပ်သား	☑	☐	စက်ပြင်ဆရာ	☐	☐
မှတ်ချက်			မှတ်ချက် ကျား ၁၉			မှတ်ချက်		

(ဃ) ကျေးရွာသို့ရောက်ရှိနိုင်သည့်လမ်းအခြေအနေ /ကျေးရွာတစ်ရွာသည် ၄င်းဇီးကျေးရွာအုပ်စုနှင့် ဆက်သွယ်ထားသော လမ်းအခြေအနေ(အောက်ပါတို့ကိုပိုင်းပါ)

ကျောက်ကြမ်းလမ်း ကျောက်ခင်းလမ်း ကတ္တရာလမ်း မြေသားလမ်း ကွန်တရစ်လမ်း လူသွားလမ်း မော်တော်ဆိုင်ကယ်လမ်း အခြား _____

(င) ကျေးရွာဝွံပြိုမှုစီမံချက် ပိုင်းပါ

(၁) လူထုဗဟိုပြုစီမံကိန်းမစတင်မှီ ဤကျေးရွာတွင်ကျေးရွာဝွံပြိုမှု စီမံချက်ရှိခဲ့ပါသလား? ရှိပါသည်/မရှိပါ/မသိပါ

(၂) ရှိခဲ့ပါလျှင် ဤစီမံချက်ကို မည်သည့် ခုနှစ်တွင်ပြင်ဆင်ခဲ့ပါသနည်း? နှစ်——/မသိပါ

(၃)ဤစီမံချက်ကို မြို့နယ်မှအတည်ပြုခဲ့ပါသလား? ပြုခဲ့ပါသည်/မပြုခဲ့ပါ /မသိပါ

လူထုဝယ်ပြု မိမ်ကိန်း၊ မိမ်ကိန်းလက်ခွဲ အမှိုင်း - (၃) - ၂၉.၁၀.၂၀၁၆

(၀) ရပိုအကွာအဝေး

(၁) ဤကေးရွာမှ/ဝယ်ပုဂ္ဂိုလ်ရုံးသို့ အသွားအပြန် ကားခ ကျပ် ၁၀၀၀/- ကျသင့်ပါသလား။

(၂) ဤကေးရွာမှ ၎င်းကေးရွာအုပ်စုဝယ်ပုဂ္ဂိုလ်ရုံးသို့ အသွားအပြန် ကားခ ကျပ် ၁၀၀၀/- ကျသင့်ပါသလား။

ခြောက်သွေ့ရာသီတွင်ကြာချိန် ၁၀ မိနစ် ထော်လာရှိ/မော်တော်ဆိုင်ကယ်/ခြေလျင်/လား/မော်တော်ဘုတ်/
အခြား _____

မိုးရာသီတွင်ကြာချိန် ၁၅ မိနစ် ထော်လာရှိ/မော်တော်ဆိုင်ကယ်/ခြေလျင်/လား/မော်တော်ဘုတ်/
အခြား _____

(ဆ) ပတ်ဝန်းကျင်ဆိုင်ရာသဘာဝဘေးအန္တရာယ်

ဤကေးရွာတွင်ကြော်ငြာခြင်းကဲ့သို့ သဘာဝဘေးအန္တရာယ်ကျရောက်မှုခြင်းရှိပါသလား။

☐ မရှိပါ ☑ ရှိပါသည် ရှိလျှင်ဖော်ပြပါ ရေဘေးရာသီဥတုခြင်း ၂၀၁၆ ခု

(၅) ကေးရွာတွင် ခွဲ့စည်းထားသော အခွဲ့အစည်းများ

လူထုဝယ်ပြုမိမ်ကိန်းမတိုင်မီ ဤကေးရွာတွင် ကေးရွာမှုံ့ပြုရေးအတွက် အရိုးရ(သို့)ရွာသားများကိုယ်တိုင်(သို့) မိမ်ကိန်းတင်ခုဂုမှ ခွဲ့စည်းထားသည့် အခွဲ့အစည်းများရှိပါသလား။

(၁) ရှိပါသည်

(၂) ဖြန့်မှာ ဦးစီးပြုပြီး ဆယ်ဟာရှင် ခခင် ဦးကား မှ ကဖွ!

(၃) မိုးလင်းချေးကောမတီ

ကေးရွာခေါင်းဆောင် အမည် ဦးညွှန့်ဝင်း

လက်မှတ် နေ့စွဲ ၂၁.၁၂.၂၀၁၆

လူထုဝယ်ပုံးရေးမှူး အမည် ဒေါ်သဉ်ကျော်

လက်မှတ် နေ့စွဲ ၂၁.၁၂.၂၀၁၆

ပုံစံ - ၀ - ၁ ကျေးရွာအခြေခံအချက်အလက်များ (Form PC 1)

လမ်းညွှန်ချက်။ ကျေးရွာတစ်ရွာသို့ ပထမဆုံးမိတ်ဆက်ခရီး သွားရောက်သောအခါ လူထုစည်းရုံးရေးမှူးသည် ကျေးရွာခေါင်းဆောင်များအား ကျေးရွာအချက်အလက်များကို မေတ္တာရပ်ခံ၍ တောင်းခံရသည်။ ဤအချက်အလက်များကို စီမံကိန်းမိတ်ဆက်အစည်းဝေးမတိုင်မီတောင်းခံရမည်။ စီမံကိန်းမိတ်ဆက်အစည်းဝေးတွင် လူထုစည်းရုံးရေးမှူးသည် ဤအချက်အလက်များအား စစ်ဆေးပြီး မှန်ကန်အောင်ပြုလုပ်ရမည်။ ပြီးနောက်တွင် လူထုစည်းရုံးရေးမှူးမှ သတင်းအချက်အလက်ထဲသို့ Tablets မှ တဆင့် ဖြည့်သွင်းရမည်။

ကျေးရွာခေါင်းဆောင် အမည်	ကျေးရွာခေါင်းဆောင်၏ ဖုန်းနံပါတ်	လူထုစည်းရုံးရေးမှူး၏ အမည်
ဦးဖိုးဝင်း	09.250198318	ဦးခင်မောင်ကြီး

ပြည်နယ်/တိုင်းဒေသကြီး	မြို့နယ်	ကျေးရွာအုပ်စု	ကျေးရွာ
ကရင်ပြည်နယ်	တင်ကုန်း	ကျောက်ကုန်း	သာယာရေး

က။ လူဦးရေ

လူမျိုးစု	အိမ်ထောင်စုအရေအတွက်	ကိုးကွယ်သည့်ဘာသာ	အိမ်ထောင်စုအရေအတွက်
လူမျိုးစု (၁) ---ကရင်---	၂၃၅	ဘာသာ (၁) ---ကရင်---	၂၃၅
လူမျိုးစု (၂) ----------		ဘာသာ (၂) ----------	
လူမျိုးစု (၃) ----------		ဘာသာ (၃) ----------	
လူမျိုးစုရော ----------		ဘာသာရော ----------	
အခြား			
	အရေအတွက်		
မသန်စွမ်းသူများ	၅ ဦး		
သက်ကြီးရွယ်အိုများ (၆၅ နှစ် နှင့် အထက်)	၇၀ ဦး		
စစ်ဘေးရှောင်			

	အမျိုးသား (အရေအတွက်)	အမျိုးသမီး (အရေအတွက်)	
လူဦးရေ	၅၆၇ ~~၁၉၅~~	၅၉၅ ~~၃၄၀~~	1167
လူမျိုးစု (၁)---ကရင်---			
လူမျိုးစု (၂)----------			
လူမျိုးစု (၃)----------			
အခြား			
အိမ်ထောင်ဦးစီး	၁၉၅	၄၀	